大光報

廣州版（總社）

社長：陳錫餘

社址：廣東廣州光復中路七十四號
電話：編輯部一五七四三 經理部一五七四三 營業部一一八八五
電報掛號：廣州七四一一

粵南版：廣東湛江市赤坎光復路
粵北分館：廣東韶關風度中路二十九號
粵東版：廣東汕頭市昇平路四十七號
海南版：廣東海口新華路十一號

今日出紙兩大張
報費零售每份國幣弍萬元（外埠另加郵費）

中華民國二十八年七月七日創刊
新聞紙第二九四四號

西關 成珠酒家

馳名 特種乳猪讌：送乳猪全隻：
甲種乳猪讌：送乳猪大碟：

茶檔概免

清明節 大價減

早市 B29巨型鷄球飽 每個成本三萬元 特沽一萬五千元
午市特製成珠四寶麪 每碟成本十二萬元 特沽六萬元
合時韮王瑤柱麪 每碟祇沽六萬元 每碗祇沽三萬元
中西美點：物質勝人：價錢平過人
早晚開飯消夜 特價街坊菜小菜 每款四萬五千元
清明同鄉：請買小鳳餅：送禮最名貴。

電話 營業部 一五〇二五 三樓部 一五五八〇

囍 訂婚啓事

我倆情意相洽並經徵得雙方家長同意定于國曆三月廿八 農曆二月一八日在穗訂婚謹此敬告各親友

程國恩 卓麗嫻 謹啓

律師莫玉裴代黃淑珍向廣東郵政管理局聲明

據稱：「本人所有座落本市西堤德興南廿號及相連德興東六號之土地前因被廣東郵政管理局圈用經呈內政部訴願在案奉批署以轉飭該局對於該項行爲停止進行等詞經本人於本年三月六日去函該局請於十日內將圍墻拆除現年四月二日前期將該圍墻拆除否則請代依法進行以維業權」等語除函知外合代聲明如右

事務所：西堤大馬路廿八號二樓 電話：一四〇八五

交通銀行股東公鑒

在本屆通常股東總會現經本會議決定於國曆四月二十八日午後三時在上海中山東一路（外灘）二三號（請由滇池路門進）中國銀行四樓會議廳開會報告營業及決算情形並討論（三六）年度盈餘分配暨照章改選商股董事凡各股東具有本行章程第（五一）條規定之會員資格者（自開會之日起算在（六〇）日以前註册有十股以上之股東）務於會期前十日起至期前二日止持憑股票至上海南京西路（九九九）號本行總管理處驗取入場券或先期就近至各分支行辦事處驗取到會證再持該到會證按照上列日期至本行總管理處換取入場券以便到會如因事故不能到會者得委託到會之股東代表其委託手續應先期持憑股票到就近本分支行辦事處塡具戶名號數股數委託書由各該分支行處驗明蓋章交由代表股東持向總管理處換取入場券在開會期前（三〇）日內暫行過戶註冊俟開會後再繼續辦理又各股東通訊地址如有變更者請迅將最近住址通知本行以便通訊特此通告

交通銀行董事會啓

南海縣政府建署委員會籌建縣府及參議會新署徵求圖案啓事

本會籌劃在佛山建築縣府及參議會新署爲求盡善起見特公開徵求圖案其辦法如下：（一）應徵圖案須參照內政部頒布之圖則（內政部頒布之縣府及參議會建築規則可向本會函索）（二）應徵人如須明瞭一切情形希到佛山南海縣政府第四科洽辦（三）徵求期間定於本年五月一日截止應徵人須將應徵圖案於四月三十日以前送達本會（四）經選用之圖案致送獎金數目第一名稻谷五十市石第二名二十市石第三名十市石未選取者恕不給獎（五）圖案由本會聘請專家評選

常務委員 區芳浦 王皓明 陸曉峯 張啓端 會漢
委員 李寶祥 余仲祺 陳鐵塵 李兆福 陳勉峯 陳益南 曾鏡涵 甘華豐 陳慎徵

大生公司銅廠召開股東大會公告

逕啓者本年二月廿二日卅七年度第二次股東大會第五次決議案定於國曆卅七年四月十一日正午十二時在大德西路三五九號本廠營業部召開第三次股東大會報告清理委員會清理經過情形并檢討營業狀況商討今後本廠一切措施及人事改選等重要討論務希各股東依時出席或委託代表出席否則議決各案概作默認并作棄權論除分函外特此公告

大生公司銅廠 卅七年度第二次股東大會主席 程少南
清理委員會主任委員 程耀楠
副主任委員 黃詠雩

聞

不孝開玲等侍奉無狀禍延

顯考府君諱鏡光字壽如號天然痛於中華民國卅七年戊子歲陽曆三月十五日（農曆二月初五日）未時壽終穗寓正寢溯生於民國紀元前卅七年乙亥二月初十日寅時享壽七十四歲不孝開瓏開環隨侍在側親視含殮不孝開玲經商國外未及視含遵禮就地成服忝屬

族 世 鄉 友 戚 誼哀此訃

孤哀子林 開玲（炳炎） 開瓏（漢錚） 開珮 開環 開璁 泣血稽顙

媳 陳氏 陳氏 李氏 黃氏 李氏 殷氏 劉氏 劉氏 馮氏 泣血稽首

齊衰期服孫 秀然 秀淞 秀汾 秀熹 秀堅 秀熊 秀樑 秀峰 秀棠 秀榮 秀誠 秀槐 泣淚稽首

孫女 麗蓮 麗群 麗華 麗容 麗芳 麗娟 麗霞 麗冰 麗明 泣淚稽首

期服姪 開煦 開均 拭淚稽首

功服姪孫 秀仁 秀木 鏡華 培佳 志佳 培忠 棟材 金泉 培生 拭淚頓首

司書功服姪 開錦（旭雲） 拭淚頓首

族繁恕不備載

謹諏 國曆三月三十日 農曆二月二十日 家奠

女 肖顏（適李） 肖雲（適廖） 肖玉（適陳） 泣淚稽首

鼎惠懇辭如蒙賜唁請交本宅

（喪居廣州市麥欄街十四號林五美堂）

廣州市植物油輸出業同業公會徵求會員啓事

廣州市植物油類商聯誼會因感覺本市各行業均有公會而我油類同業尚未成立公會爲發展本業對外貿易起見爰召集全體理監事會議僉認爲適應現代需要組織公會以發展對外貿易經決議一致通過並將情呈報當局茲奉社會局批准「應改爲廣州市植物油輸出業同業公會並派鳳儔等七人爲本會籌備員」等因奉此自應遵辦茲特登報通知凡我同業前已入聯誼會爲會員之商號請依限至本會籌備處從新辦理登記手續至未經入會之同業應請到本會籌備處依照規定入會手續申請入會爲荷

本會籌備處 地點：太平南路一二三號大地公司二樓 期限：由三月廿四起至四月十二日止

籌備員 陳鳳儔 黃佐時 胡就 盧志豪 張詠春 李信軒 湯晚

中央航空運輸公司廣州站辦事處啓事：

啓者奉總公司本年三月四日函飭辦理客票隨到隨售及手續未備登記乘客與啓行循序辦法如此（一）乘客一律隨到隨售客票不限時日即下一個月亦可預售無須登記購票後循序啓行并不得任意提前致亂號次至已售出客票若干等等情形應向乘客聲明（二）乘客倘有因種痘與防疫注射及未帶足現款各類手續未備者給予例外先登記以三日爲限但應先付定座票款按照票價半數照繳出給正式收據并於三日內將未備手續辦妥如遇價目調整應以發票之日計價如因故又不願啓行申請退座者准九折退款逾期申請退座者其定座票款概不退還（三）已購客票之乘客行者照章准九折退票倘公司已定有班機出發臨時因天氣不佳或機件不妥停飛在此種情形下乘客請求退票可十足退還（四）如乘客應啓行而不行者或逾公司退票時間者（廿四小時）乘客不願票即予作廢論（五）乘客購票或申請退票航站遵章辦理乘客不得無理取鬧滋擾喧鬧（六）乘客定座後因故不願預早購票者日後啓行程序與隨到隨售之乘客同樣順客票號碼辦理以符規定等因謹此公告週知

中國航空公司廣州辦事處招商修理漢民北路房屋工程啓事

凡在廣東建設廳或廣州市政府領得甲等營造執照並在市區有工場之廠商可於三月廿九日下午壹時至叁時携同証件前來西堤海關旁本處申請登記以二十家爲限並領取圖樣及說明書後同往工地實地察勘投票人務須於三月三十一日下午準四時半以前將密封標單及押標金銀行本票國幣叁仟萬元送繳本辦事處以便當衆開標決標由總公司核定各包商押標金概於四月六日憑條退還此啓

廣州市高州同鄉會敦聘陳治平國醫師贈診啓事

儒醫陳治平：曩在上宗漢中醫藥專科學校第一屆全科畢業．嬴素蔣研．且在滬越桂龍邑等地．懸壺有年．無不着手回春．適勝利復員．應諸友之請．由邑遷穗．會在維新南路八十七號之二．設治平醫社．活人無算．有口皆碑．本會爲保障旅穗同鄉健康起見．特聘陳醫師在該社贈診．凡我同鄉．如有患病．請携會員證．逕到治平醫社．一律免費贈診．以表鄉誼．特登報端．公告週知此啓．

廣州市高州同鄉會啓

財政部兩廣區廣州鹽務分局公告

普運字第0593號
中華民國卅七年三月廿七日

奉 鹽務總局局通特（800）號寅有電開（1）奉國務會議議決鹽稅率調整爲普通食鹽每担（33）萬元工業鹽每担（23）萬元漁農鹽每担（14）萬元工業鹽仍免稅（2）鹽場建設費率調整爲每担七千元鹽工福利費每担（3500）元償本費率仍舊（3）附加稅率仍舊十萬（4）仰遵照於本電日起即時實施（5）各據點同價或最高售價應按照新舊稅費率差額調整（6）補征辦法照案辦理等因自應遵照除分行外合行通告凡於通告之日起於日內向就近鹽務機關報請補繳差稅再塡發單照行銷倘逾期仍不辦理一經查獲即依法辦理仰各商一體知照此照

兩廣鹽務管理局招投工程

本局擬在本市文德東路四號原址增建辦公樓房建築及富有經驗之營造廠商如有意承投可於三月廿九日至卅一日携同履歷證件到長堤一八三號基泰工程司事務所登記領取圖說標函並核並取閱章程四月一日領取標函並決定於四月六日下午三時在本局當衆開標此佈

珠江水利工程總局招商承製新廣東號挖坭機船機械配件公告

本局新廣東號挖坭機船需用機械配件一批擬招商承製茲定於本月卅日上午九時在本局公開標投凡本市各機器鐵工廠有意承製者希於開標前來局取閱圖則辦理登記手續（星期例假照常辦理）屆時競投此啓

教育廳立案 交通部公路總局備案 建國高級工業職業學校 招訓修理汽車工程第三期新生

（一）學額：五十名（二）報名：即日起（三）考試：四月一日（四）開課：四月八日（五）遠道學生隨到隨考（六）膳宿俱備（七）畢業生選派服務（八）校址：廣州中華北路四十一號

董事長容祖誥 董事謝文龍 馮君銳 校長陸傲霞

廣州律師公會召開三十七年度會員大會通告

本會本月十四日召開本年度會員大會因不足法定人數以致流會茲定期四月十一日下午二時在本會再行召開除分函外特再登報通告各會員知照屆時務希踴躍出席共策會務如有提案并希於四月八日前，以書面送交本會是荷

廣州律師公會常務理事 佘春華 黃文覺 余燕伯 李業文 鄔鐵公

招投疏河工程

本會第三期疏河工程現訂於三月廿八日正午在本會（石岐鎮商會內）公開招投並經印備章程及圖則說明書等以供取閱如有意投承者希到會取閱或逕向廣州長堤一二九號工商航業公司索取可也

中山縣疏河修堤委員會啓

廣州市湛江私立培才中學校友會會員登記啓事

本會經奉廣州市政府社會局社二忠力字第（1104）號批准籌備組織茲定三月廿六日起至四月十五日止爲登記日期請各校友踴躍參加爲荷

登記地址：廣衛路十九號之一呂壽琨先生處 富唐雩影何尚沛同啓

籌備員：呂壽琨 周逢錦 莫錫秋 李越 等張觀

潮州旅穗同鄉會歡迎楊司令元忠鄉先生大會

本會定于本月廿八日下午二時假座文德路留法同學會舉行歡迎楊司令元忠鄉先生大會務希各同鄉踴躍參加爲荷（每位收茶資五萬元）

律師陳炎佳代華泰公司租賃本市河南南京戲院營業聲明

據華泰公司經理人陳華兆稱該公司租到上開院址南京戲院茲定於本年四月一日開始營業用華泰公司南京戲院名稱今後一切業務往來均由本人私章方生効力並關於前人經營之南京戲院期內一切債權轇轕稅捐未清手續等項請即向該舊人理安與華泰公司南京戲院一概無涉請代登報聲明合代公告如右

事務所廣州市光復中路五號二樓 分所：本市中山三路東昌大街十六號

北大同學會啓事

現據北平母校五十週年紀念委員會來函爲舉行盛大紀念（一）集資建築蔡孑民先生紀念堂，（二）廣徵各地校友之著述印成論文集（三）編印五十年來校友同學總名錄（包括京師大學，北京大學文理法三院北平大學工農醫三院）爲此通告在粵各校友請於四月十日前將詳細名錄（姓名，別號，年歲，籍貫，科系，畢業或休學或在職時期，經歷，職務，著述，住址，）寄小北路一零五號棍龍文同學收彙寄母校俾便編印總名錄勿延爲盼

律師朱安瀾代周燊勝堂買屋通告

據稱憑中買受廣吉屋一間前向黃年買入坐落西禪四段慶南坊潘巷四號內日六號所有上蓋原地四圍墻壁間格連全經交定訂期本三月三十日交易該屋如有爭認異議各種轇轕請交易期前聲明向賣主理妥交易後與買主無涉除標貼外請代登報聲明

朱律師事務所：光復北路二十五號 電話：一三一七三

律師朱安瀾代李楊橋堂李楊氏聲明鋪客羅露洲之鋪底頂手登記確定証及登記章遺失作廢

據稱本人所有高基大街十八號兩便過屋原日十七號舖客羅露洲之舖底業經前業主備價承回共交來證件計紙有鋪底頂手登記確定證及登記章據稱遺失除遵章覓保擔保聲請地政官廳註銷外合請貴律師代登報聲明上開失件作廢

朱律師事務所：光復北路二十五號 電話：一三一七三

國代報到已逾千人 大會將於明日開幕
蔣主席對退讓問題發表聲明

【本報特訊】南京廿七日息：定廿九日舉行之國大，將因未足法定人數而只作形式上之開會。截至廿七日下午五時止，已登記之國大代表不及八百人，而執行大會工作所需之人數爲二千零三十一人，最低限度亦需一千零十七人方能開會。惟廿七晚及廿八日極可能有大批國大代表趕到達，而使國大能如期在星期一舉行。蔣主席仍不過經數日之發表演詞等工作後，可能休會數日以候法定人數之到達。至於國大名額糾紛問題，蔣主席仍在親自處理中。廿六日拒絕派遣代表與蔣主席會商之「民選國大代表辦事處」已於廿七日派遣代表十七人（即每省一人）進謁蔣主席會商。該辦事處之人士稱：「本機構已決定接受蔣主席召見之指示，因深信蔣主席決不堅持吾人之退讓。隸屬本辦事處之簽署國大代表已有五十人獲得國大代表證書。目前尚有一百人在京在爭取獲得證書中。另有二百人在來京途中。以力爭承認。」國民黨要員擬日與民青兩黨代表會商，以謀解決國大名額之糾紛。

【本報南京特派員西辛廿七日發專電】國代選舉糾紛仍陷僵局，國民黨中央雖已定「本黨不讓，友黨勸讓」之原則，但此項原則迄無法生效，惟雙方均未完全接受。總裁則昨今兩日曾分別召見中央及簽署提名之國代，分別訓示各本黨愛國熱忱，相互容忍。惟中央提名當選人聯誼會，今在本京某報刊登緊急聲明，謂昨報所載中央提名國代六十餘人，經總裁勸慰後，已允退讓一節，與事實不符，故本黨不讓之原則，波折仍多。關於友黨勸讓之問題更大。經鐵城與民青兩黨負責人商談，但無結果。據悉：民青表示如原協議之名額不能滿意，該兩黨將不參加國大。

【本報南京廿七日外息】國民黨欲保持其組織，某委員則稱：彼等必須受黨綱之處理。」國民黨在面臨緊迫之時間條件下，正討論採取黨綱措施，以應付簽署國代拒絕蔣主席召見，乃反抗之行爲，蔣主席乃國民黨之總裁，若國民黨員……

【南京廿七日中央社電】今爲國代報到第九日，以距開幕僅二日，報到代表總數共一零三三人。籌委會洪秘書長蘭友談報到情形稱：九日來已報到代表空前踴躍，至今晚止，已達一千以上，以最近數日來報到人數之激增，更形踴躍。惟據報各地均陰雨，漢口及西北各地代表至今均陰雨，以致阻礙來京代表之行程，京天氣亦不佳，各站迎接代表專機，難免有所阻滯，而影響出席代表之人數云。黃望明日天能放晴。

黨內以多票當選 對友黨應該退讓
蔣主席聲明已照此原則發証

【南京廿七日中央社電】蔣主席爲解決國代當選問題，於廿七日發表聲明如左：「此次國民大會之召集，具有兩重意義：一、賦予政府之職權，爲行使憲法所賦予之職權，使憲政結束一黨之組織，完成民主憲政之法制；二、政府之使命，全國和平負責共擔之法規，循國家治於民政所之……憲政之目標，亦負有責任。國民政府委員會與中國國民黨三中全會及中央常會關於選舉之決議，皆能實現政黨政治，樹立民主憲政規模，爲一貫之方針。余對於國民政府與本黨之責，負責徹之權，行之開會，當選之前，會選之……夕當，因亦有國民政府……決議，若干執……

革命，在此五十餘年之中，自國父倡導國民革命，先烈拋頭顱，灑熱血，迄今五十餘年，與殉國英靈，共同維護國家之重大關鍵……

志應本於犧牲精神，議，與政黨提名之協，故棄其當選資格，俾友黨候選人始能行使如此，惟有國民大會之召開，旨……

礎，亦惟有我全國愛國民主黨派，共同遵循政治之軌轍，互讓互助，合作，成立憲政，政府，遵守憲法，予人民自由保障，持基本國策，保國家領土主權之重，執行始能克服艱危，建國之使命，負爲國之代表，完成戡亂，與革命之代，革命歷史，有關之選舉，余茲已將當選證書，令選務所依前述兩項……

原則，分別頒發，知選舉固爲選民表示意志之方法，而紀律，爲革命黨員所必守之諾言，今日根據黨的決策，信守黨的紀律，對于本黨之執行，協議者，依照黨的決定，同志應否出席大會之問題，總以決定之最後權……使黨所賦予，能否當選代表中，以國民黨之意思，國民黨集體之意思，應無悖於選舉法規……

……黨的決策，遵守黨的紀律，全大局，犧牲小我，協助中正，決此選舉不決之問題，而不能參加國民大會，個人雖退讓，著其對于民主憲政所……而必受國人之榮譽，忠黨之下，不在出席與會者之下也。（完）

內定之本旨，遵從公論，實施憲政，始克有功，國家，時有補於戡亂，有利於國家，於憲政，有助於本黨同志，之合作，則本黨黨員爲革命應不惜發揚犧牲一切之傳統精神，對于個人之利益，深望諸同志不可以犧牲爲念……

國大會預備會議 開幕後翌日舉行

【南京廿七日中央社電】國大籌委會今日舉行第五次會議，出席孫科、莫德惠、蔣勻田、雷震、劉東岩、余井塘、洪蘭友、李惟果、張壽賢，主席孫科，黃珍吾等列席。（甲）三月二十九日下午是否繼續舉行預備會議案：決議：（一）依國民大會組織法第八條之規定……

出席，應有代表過半數之出席，方得開會，以國民大會代表總額二數爲準，選舉及總統之選出，主席團，預備會議之翌日上午開預備會議（乙）預備會議之首要任務：以典禮後之日程第一，行議事規則，依照憲法規定，在選舉主席團、大會主席團之組織，預備會議決議，預備會議之各款仍在：（一）預備會議議程，國民大會主席團名單，討論議案，本屆國民大會職員，辦法：（一）選舉大會主席團（二）選舉主席團（三）辦法列表：將代表大會主席團並可抽籤決定預備會議討論。

國代糾紛訟案駁回
張厲生谷正綱應訊

【南京廿七日中央社電】首都高院廿七日晨開庭審理第一件國代選舉糾紛之訴訟：婦女團體婦女全國性職業團體當選人邱映光提名當選人張厲生、谷正綱等及其選舉總所主席（二）八人被告：（一）谷正綱；（二）張厲生，原告邱映光爲第一被告，張厲生爲第二被告，（八）張谷原告兩人均到庭，被告張谷兩方代表及律師，審判長、法官依法審理後，判決：邱映光訴張厲生等國代選舉訴訟之訴，駁回，訴訟費用由原告負擔。

……廿九代表大會提起法院，判決將國代之判決：一、禮拜五九時十分，審判長宣判原告邱映光之訴駁回，原告……

依法裁判 同十二票，而四得票數，傅曉嵐得十一票，我得四票，二張五千……謂其票數，被告得……

開始辯論

首由原告律師葉在提起訴訟，謂：（一）選舉……

對國代糾紛問題 胡適閉口不言
但願各黨來一個協商

【本報南京特派員西辛廿七日發專電】胡適今晨訪簽署國代會，表示七點意見：（一）票多當選，乃天經地義；（二）還政於民，不是還給少數政黨；（三）爲行憲而選舉……

上海發現僞美鈔

【本報特訊】上海廿七日外息：上海金融界人士，偽造美鈔者，在滬正大展其營業。本人與日本有關，不過彼等之印刷精細，此間人士認爲可能……

法律責任

國大 花絮

國代頭寸甚充足
秦淮河畔洗征塵
盲目代表也到了
蕭祖震中風昏倒

【本報南京特派員西辛廿七日發專電】山縣區域代表蕭祖震今晨訪鄭彥棻時，突然中風昏迷倒地，已送中央醫院醫治，據醫生稱：病況無生命危險。

此爲代表報到後患病之第一人。

▽今日國大代表所領款項，全爲二千元關金，各代表頭寸均充足，以小旅途辛勞。

▽全國惟一之盲目代表凌鐵庵，現已報到，由其女公子凌渠侍坐，出現於秦淮河畔者大有人在。

書渠女公子凌鐵庵去年從鄭州扶持，渠已函洪秘書長，請援例准其女公子坐於席旁照顧。

書生之見 主席嘉納
京教授宣言不虛發

【本報南京特派員西辛廿七日發專電】首都各大學教授發表對時局宣言後，蔣主席召見國立政治大學校長顧毓琇，對教授之宣言甚爲嘉許：將主席建設方案，新中國建設之主義，並表示渠……

副總統決自由競選
官方表示孫科進展最佳
李宗仁·程潛發表演說

【本報南京特派員西辛廿七日發專電】中央已決定採自由競選方式，放棄政黨提名，各競選人之活動，方式是各競選人之活動，因此將更熱烈。

【本報特訊】南京廿七日外息：新聞局公佈：孫科自發表其競選聲明，其他候選人超過，官方表示，孫科進展已居其他候選人之先，信息表示，國民黨，孫科自已……不提名任何候選人，惟蔣主席……

副總統競選費驚人

【本報南京特派員西辛廿七日發專電】副總統之競選經費，共數驚人。國大之競選費用，尚不及一千億，以與六千億之一票，不必化錢。普通費用，由重國大神聖之競選，與程潛之四五千億，最多者爲李宗仁，朋友幫忙，惟悉：僑胞方面及國人之助選者，亦酸，食數百億，約得千億，於右任則由川銀行家及紳士爲之籌款，莫德惠雖表示在東北人士支持下出而競選，必須非拘必勝決心，必要時可能轉而以東北代表之全力支持另一競選者，故對競選費用之無若何龐大預算。日來首都酬酢之忙，與夫宣傳品之如雪片紛飛，已在耗此一天文數字。

【南京廿七日中央社電】李宗仁將軍廿七日上午十時應政大學生自治會之請，在大禮堂發表競選演說，該校教授徐芳熙等多人見該校交換，演說後李氏稱：渠之競選副總統，當以人民之意見發出於其實，任感及自信……

【南京廿七日中央社電】副總統競選人程潛今日下午二時應政治大學學生自治會之邀，發表競選演說，渠謂：欲達戡亂……

中研院評議會 通過院士名單

【南京廿七日中央社電】國立中央研究院第二屆第五次評議會今繼續舉行大會通過紀念蔡元培先生辦法等案，午後五時由朱議長致閉幕詞後散會。

院士名單

院士名單共八十一名。（一）數理組：姜立夫、許寶騄、陳省身、華羅庚、蘇步青、吳大猷、吳有訓、李書華、葉企孫、趙忠堯、嚴濟慈、饒毓泰、吳憲、吳學周、莊長恭、曾昭掄、朱家驊、李四光、翁文灝、黃汲清、楊鍾健、謝家榮、竺可楨、周仁、侯德榜、茅以昇、凌鴻勛、薩本棟。（二）生物組：王家楫、伍獻文、貝時璋、秉志、陳楨、童第周、胡先驌、殷宏章、張景鉞、錢崇澍、戴芳瀾、羅宗洛、李宗恩、袁貽瑾、張孝騫、陳克恢、吳定良、汪敬熙、林可勝、湯佩松、馮德培、蔡翹、李先聞、俞大紱、鄧叔群。（三）人文組：吳敬恆、金岳霖、湯用彤、馮友蘭、余嘉錫、胡適、張元濟、楊樹達、柳詒徵、陳垣、陳寅恪、傅斯年、顧頡剛、李方桂、趙元任、李濟、梁思永、郭沫若、董作賓、梁思成、王世杰、王寵惠、周鯁生、錢端升、蕭公權、馬寅初、陳達、陶孟和。

紀念蔡元培辦法

中央研究院評議會內設蔡元培紀念委員會，由評議會推定委員七人，紀念辦法：（一）……設蔡元培學術獎金，中國研究院每年由院長就北京大學、中央大學、浙江大學、交通大學、清華大學、中山大學、武漢大學、武漢大學之學生成績特優者給予五十名獎學金之。

中研院評議會通過建國之目的，必須實行下列三事：（一）消極的剷除貪污，改革政治；積極的實行憲法，保障人民自由，樹立國家制度，保障公教人員之生活。（二）實行大規模之農工商業並發展經濟，復興經濟之基礎。（三）必須貫徹和平外交，使中國勿捲入世界鬥爭之漩渦，以免影響中國之建國。

川島芳子義父 希望運骨灰

【東京廿七日中央社電】川島芳子之義父川島浪速，盼共能運回骨灰日本，葬于川島氏墓地上。如喪其骨肉，渠謂芳子之死，請中國政府，勿免芳子之死。

平民活不下 大腹賈遊杭

【本報南京特派員凌雲廿七日發專電】上海電：巨富人民避入杭州，不少大腹賈中，而仍不稍減，湧湧到杭州，以致京滬杭路局各站預定客票，日來每日前一次，車票已售空，有擠擁不堪之現象。

滬市物價 漲風又熾

【本報南京特派員凌雲廿七日發專電】上海電：滬物價漲風又熾，紗布較廿六日高起一二成，且超過去最高峯，五洋亦漲之上。

憲促會昨惜別
參政員聯誼會今成立

【南京廿七日中央社電】國民大會定於廿九日開幕，憲政實施促進委員會依照規定，該會將於今日下午結束之期，在國民大會堂二樓休會室舉行惜別茶會，出席委員一百八十餘人，由秘書長邵力子致詞，分別致詞孫科，長宣佈開會，徐副委員長傅斯年，陳國鈞等，並全體擁護主席競選總統之動議。

【南京廿七日中央社電】歷屆參政員聯誼會長蔣夢麟，秘書長洪蘭友，宣告散會後，定廿八日上午九時於香舖營公餘聯歡社舉行成立大會，並就目前時局發表宣言。

滬市大捕共黨份子

【上海廿六日中央社電】滬市治安當局連日依據黑名單，搜捕潛伏于工界活動之共匪地下工作人員，至廿六日止，已逮捕一百六十餘名，共中有共匪所委之市部委員及區委多名。各犯多名已向警局自首者四十餘名，重要者爲有絲織業工會理事長陶雲山，及金雲水二名。陶爲共匪支部書記，惟夫婦間亦不知情，陶妻于前經軍警逮捕以後，陶始知其妻爲「同志」。

王外長餞別 印大使梅農

【南京廿七日中央社電】印大使梅農離華在即，王外長世杰特于廿七午歡宴梅氏，中印學會理事長朱家驊亦于下午五時至七時于國際聯歡社舉行酒會歡送，梅氏定卅一日午後舉行酒會惜別我國朝野各界，下月初返國。

鐵聯會請免 另訂工會法

【南京廿七日中央社電】全國鐵路工會聯合會，頃呈請立法院應免予另訂公營事業工會法，以維工人權益。該會認爲公營事業與民營事業工會同一勞力階級，組織而受若同不同法律之約束，亦有違背不相吻合原則，但……

長春外圍醞釀大戰
平綏綫國軍取主動
平古綫共匪攻勢已告全部崩潰

【本報南京特派員西辛廿七日發專電】李宗仁稱：平綏線國軍數日內可發大勝。李氏係應政大邀發表演說，渠稱：東北國軍已佔絕對優勢，傅作義已在平綏線採取主動，打通北寧路，華北國軍機械化部隊追擊，在平綏線國軍戰果在城廟仍安靜。

【本報南京特派員凌雲廿七日發專電】北平電：此間獲悉：長春外圍正醞釀大戰。又電：雲崗孤山昨各有激戰，大同可聞炮聲，惟據軍方情報：匪軍已無必取大同之決心，國軍動旅，先頭部隊向大同前進中，集結桑乾河兩岸之殘匪約二萬人，經國軍機械化部隊追擊，有回竄跡象。

【張家口廿七日中央社電】我空軍大編隊，廿六日在察南營子蔚縣之間，發現匪軍密集部隊二萬餘人，經予以猛烈炸射，北與陽原之間，創輝煌戰果。

【北平廿七日中央社電】平古線共匪策應察綏匪軍之攻勢，經國軍由廿五日起之反擊，已全部崩潰，密雲、懷柔、順義圍解。

【本報特訊】濟南廿七日息：迄廿七日長仍在激戰中。

【太原廿七日中央社電】犯臨汾匪軍，廿六日向我電燈廠與東南郊猛攻，匪積屍累累，以北地區，膠濟線戰事在濰縣昌樂間進行，濰縣城郊白刃戰慘烈。

調整公教人員待遇
應按實際生活指數
監院發表糾彈建議案

【南京廿七日中央社電】監院頃公佈三月十二日至廿五日所提彈劾糾舉建議各案共中包括姚鵠雛等，對公教人員待遇建議政院應依照實際調查所得之生活指數按月調整案，張維翰建議以各區國家行局調查之實際物價指數調整。

整公務人員待遇案，楊亮功糾舉台灣鋼鐵機公司總經理許邦友等舞弊圖利之重大嫌疑案，及梅公任彈劾上海市直接稅局局長樓國威等違法失職案，廣西省保安司令部政治部主任羅鐵青違法貪污案等。

星期論文
當前的縣長人選問題

黃伯強

同者組織，時代是亂世一工作問題不是提出的，嚴重的是政一個問題……
……
日前好匪四伏，地方多故，縣長一方面須領導同志，發動民力，防匪勵政治……
……
揀縣長，除表示用人公開之外，不見得能收到預期效果。用考試方法去選擇縣長，更不易錄取真才。三、本地人充本地縣長……
……
訓練機關，考核，重於訓練……
……
（本欄文字過於模糊，以上僅錄可辨部分）

美參院外交會再促援華

加强國民政府地位

中國爲不可衡量之迷宮　無法擬復長期復興計劃

【華盛頓廿七日美國新聞處電】參院外交委員會昨日稱：中國之獨立與完整現正遭受內戰之威脅，並力促國會採取迅速行動，以加强蔣主席之政府。參院外交委員會昨日發表報告，宣稱：「此時美國若不予以援助，則吾人所面臨者，非中國成爲受共黨控制之衛星國，即內戰將拖長而增加緊張之程度，其理甚明。」報告又稱：「中國之獨立與完整，爲遠東和平基本因素之一」。繼謂：「中國爲不可衡量之迷宮，吾人無法獲悉中國究需何種性質之援助」。但委員會相信本法案中所規定之援助，不致將美國牽入任何軍事性質之義務。參院法案中可以應用之援助，以一億元以購置軍用物資，其餘之三億六千三百萬元將按歐洲復興方案之原則提供作爲贈予。中國政府可以根據此項款項，現時正由國務院之計劃中提出，參院委員會稱：援助期限爲十五個月，並減少其數額，以使在現行情形下，美國無法擬訂類似歐洲復興方案之長期計劃。委員會稱：美國經濟援助，其數額不能保障中國獲得之命運，並謂美國「不能根據自身之條件，擬訂適應中國政治經濟及軍事需要之長期統盤計劃」。參院委員會業已宣佈，在此緊急之際，參院委員會認爲美國不應被置于負責中國之地位，且中國政府可以減輕人民之痛苦，從事自助之計劃，並使中國經濟及軍事，化需要之商品，以抑制中國經濟之惡化速度，另一機會。

【華盛頓廿七日美國新聞處電】參衆兩院自昨日起開始耶穌復活節假期休會，將于星期一重新開會，屆時兩院在對外援助方面將面臨決定性之行動。衆院已將于星期四完成其混合援外議案之總辯論，預料將于下週初大概星期一完成表決，將視屆時所提修正案之多少而定。

美援大部份可能爲贈予

二議員指責外委會報告　周以德爲我國極力辯護

【華盛頓廿六日中央社專電】美參院外委會提出報告，稱：援華之大部份可能以贈予之形式，但須由援歐計劃之經濟執行人決定，因此可能係以贈予之形式。參院外委會主席范登堡稱：參院外委會報告之所以未將援華計劃與援歐計劃同時提出，係因中國之情形與歐洲不同。

衆院外委會共和黨議員周以德及民主黨議員等，在衆院發言，指責外委會報告。周以德爲中國政府辯護，謂：中國政府在對日作戰中負起最大之責任……

所提出之修正案有：（1）增加援華……（2）……（3）保護……（4）……（5）……

美蘇根本觀念之不同

中央社記者朱梅先譯

戰後，美國給菲律賓獨立，而蘇聯卻佔領新的土地和人民。……

被刼機器船隻　日將歸還我國

【中央社東京十六日專電】我國駐日賠償及歸還委員會，已接收被日刼去之三艘船隻，即在修復中，另有七艘船亦將歸還。此三艘船爲……號，……號，……號，即將駛返我國。

【中央社東京廿六日專電】一九四三年二月在上海被日人刼去之一造船公司機器，業已由日本歸還我國……

美將要求英軍　延期撤出聖地

託管計劃蘇準備反對

【本報特訊】倫敦廿七日息：每日導報記者頃獲悉，美國將向英政府要求，英軍延期撤出巴力斯坦。美國官方人士對此發表意見，謂英軍撤退之日期，則由美國負擔費用。

【本報特訊】湖廿七日息：一般人士認爲聯合國之新建議託管巴力斯坦之計劃，是否能獲得蘇聯及阿拉伯國家之接納，均成問題。蘇聯對託管計劃，準備反對。

我國痲瘋病人　約一百五十萬

尤家駿出席國際會議

【中央社紐約廿六日專電】濟南齊魯大學醫學博士尤家駿，將于四月代表我國出席在古巴哈瓦那舉行之第五次國際痲瘋會議。尤氏稱：我國痲瘋病人約一百五十萬……

美擁有大量原子彈

原子雲霧發出放射性　不能輕易產生大損害

【本報特訊】紐約訊：據原子科學家稱……

美援土機　二批抵達

【安哥拉廿六日中央社專電】美國援助土耳其計劃下之第二批援土軍機，今日運抵此間，即在五百英尺之上空表演。所有飛機均爲「一二六」型戰鬥轟炸機，確實數目未准發表，同時裝載之第五船亦于本日到達。

赫爾獲我特級勳章

【華盛頓廿六日中央社專電】美前國務卿赫爾今日接受我國所授予之特級大綬景星勳章，由我駐美大使顧維鈞于華盛頓附近之海軍醫院中親自贈予，以表揚其在戰時協助我國之卓著功績。

國際簡報

▽成功湖電：聯合國以私人方式商討克什米爾糾紛，已於廿七日告終，以求解決之安。

▽華盛頓電：杜魯門總統頃于希臘國慶日電希王保羅，稱：……恐怖手段……

▽紐約電：美國二次大戰退伍青年軍人，于昨發動擁護艾森豪爲總統候選人之全國性新運動。

▽馬尼剌電：菲律賓航空公司，擬經過香港及上海建立至日本之航線。

▽東京電：日本工人罷工日益擴大，今全部電車及公共汽車停駛，大阪及其他六縣電信均已斷絕。

▽的里雅斯德電：義人展開運動，使蘇聯同意將的港歸還義大利，并希望的港之英美軍隊無期留駐。

作戰物資運蘇　可能引起經濟戰爭

而使美國蒙受不利　杜魯門嚴厲管制

【華盛頓廿六日中央社專電】杜魯門今發表佈告，列舉包括武器彈藥與普遍作戰工具在內之十一種項目，自四月一日起將依照新出口管制辦法處理。此係根據軍火管制法之規定，實際上將政府之管制擴至美國輸出之一切可供作戰用途之物資。

【中央社紐約廿六日專電】……

河南龍導尾　警匪激戰

四匪圖劫金舖事機不密　警探突施圍捕卒獲二人

【專訊】直屬區探長鄧文陀，於廿六晚七時，率同探員黃漢等五人，往河南……接獲線報，有匪徒多人，企圖行劫龍導尾……金舖……

楊永泰紀念醫院

昨隆重行開幕禮

【專訊】沙面楊永泰紀念醫院，昨（廿七）日下午四時隆重舉行揭幕禮，宋主席派代表前往致賀，觀禮三百餘人，歐陽市長，善後救濟總署SOMSON，及鄒林、余俊賢等先後致詞後，由楊院長濟熙致答詞，希望各界多予協助，俾能利益人群。（圖爲醫院外觀之側影）

楊永泰醫院開幕歐陽市長致開幕詞（美化攝影社）坐後者爲宋主任夫人

軍人家屬會　冒名招搖

宋主任飭改組

【本報訊】市府……軍人家屬會……冒名招搖……宋主任……飭改組……

甄建宣傳週　改四四舉行

【中央社訊】甄亂建國動員委員會於昨（廿七）日開第四次常務會議，決議要案：（一）甄亂建國宣傳週（四月四日）起舉行……

明日黃花節

各界公祭革命先烈　機關學校放假一天

【專訊】明（廿九日）爲革命先烈紀念暨青年節，穗各界已決定是日上午九時至十二時在黃花崗公祭先烈，是日各機關學校放假一天，此間教育局經分別通令所屬學校遵章放假，并個別往黃花崗祭吊英魂。

【亞洲社訊】聯義社昨通告全體社員，定明（廿九）日早八時，在該社集合，召開社員大會，即步行往黃花崗致祭各先烈，並改選執監委員。

公祭烈士須知

【本報訊】……黃花崗墳場……車輛……停車場……

空軍公祭　公葬烈士

【中央社訊】……

欲訂閱本報者：請撥一一八八五號電話通知呂仲賢君翌日即可派到。

慶祝國大開會　與青年節合併舉行

【專訊】市府昨（廿九）日……

船到剛穩　歹徒臨門

分局拘捕三疑匪　侯勝華請求保護

穗澳直達電路　四一開放

本省當選國大　又奉核定六名

【省新處訊】……

協助救濟籌款　下月舉行義映

梅縣旅穗記者　聯誼會今成立

京救國日報　設穗辦事處

縣政視導團　將出發各縣

二區團隊　痛勦奸匪

翁源擊斃匪首楊先發

廣九電話線　大量被盜竊

河南市虎　輾傷小童

營造業公會　理監事就職

本市卅六年度　夏季被災農地

共五萬六千餘市畝

撥潮汕振米滯運　社會處追查責任

配售米粮充裕

現已足兩月之用　以後仍源源運來

南北伶人　聚晤一堂

劉公誠來粵　改良士敏土

三委員會　昨日成立

安信輪　由滬開粵

基督復活節　舉行音樂會

市修路會進行　三期修路工程

遺失聲明

本人前領有私立廣州大學民國廿九年七月發法字第一八四號卅年二月十九日教育部驗編大字第五七一〇號法學院法律學系畢業證書乙張於戰爭期間不知如何將該證書遺失除於去年元月間呈奉學校查明准予補發穗補臨字第二三〇號證明書收執外特此登報聲明原畢業證書作廢

黃奕樵謹啓

律師 岑君謨 葉夏聲 李唯一 受任廣州長堤開羅百貨大廈暨總經理何慰農副經理鄧嘉義聘為常年法律顧問

如有不法侵害右聘任人信譽營業財產及其他法益者本律師依法負保障之責此佈

律師葉仲暉代陳合德聲明滅失上蓋執照公告

據稱「本人自置坐落本市逢源分局段內單邊街（原日單邊街）第一號屋業乙間業已更新領有上蓋執照惟該屋上蓋執照經永聯行建築店遺失除呈請補發外請代登報聲明作廢」等語合代登報公告如右

事務所：逢源路實源中約廿四號 電話：一五七七八

鄧冠雄律師代惠來行催告協生祥收租

據稱「本行前於三十六年間與永利堂承租本市光復南路第九十三號鋪房全間按月交租歷安無異查該鋪房業權於本年一月間經移轉協生祥管業當即委代去函聲明租賃關係存在並備請租有據迄今貯備日久仍未見派員到收特請代為再行登報催告請即收租」

事務所：大平南路八十一號四樓 電話：一七二三五

鄧冠雄律師代惠來行辯正聲明

據稱「本行閱大光報所載鄭雄律師代協生祥駁斥惠來行并限期交鋪通告略以本行承租光復南路九十三號鋪房批期已滿且與前業主張永利堂立有特約不受特法拘束以為取鋪之主張限期交鋪不勝詫異查租賃物定有期限者其租賃關係於期限屆滿時并非當然消滅為現行土地法及房屋租賃條例等分別規定禁止具有強行性質不許以特約排除其適用是則本行對租賃關係當仍存在并經先後去函請其續訂新批有據況於批期滿後業已繼續使用將達兩月依法早成不定期限契約尤為明顯本行為正當商號何得謂為取巧請代為登報辯明以正視聽」等情合代聲明如右

事務所：太平南路八十一號四樓 電話：一七二三五

梁啟勳律師（代）啓源石礦公司買田公告

據稱「本公司憑中買受南海縣第二區上恩洲鄉樵頭堡木棉頭陂陳聲楚田 [illegible] 陳世誠堂 [illegible] 張漢全 [illegible] 大有堂 [illegible] 張啓遠堂 [illegible] 緼誠堂 [illegible] 合計 [illegible] 國曆四月一日以前交易如有任何轇轕及權利主張希於 [illegible]

事務所：惠愛東路九六號二樓 電話：一二三二八

鄭雄律師代協生祥駁斥惠來行並限期交鋪通告

據當事人協生祥稱前與張永利堂買受光復南路九十三號鋪業全間交易清楚移轉所有權任客惠來行與前業主所訂批約經已滿期并雙方立有特約不受特法拘束前業主出賣時暨本人買受後均經委託律師專函催告交鋪又本月十六日再續郵寄掛號函催告限接函後十天內交鋪否則依法訴追查郵局回執經惠來行同日收到該函該行既接函後於本月廿四日仍登大光報催告本號收租

事務所：大南路八號二樓 電話：一一三二〇七

光復律師團 鄭秉虹 羅君籌 張翰 代黃和記及黃周通知業主楊四知堂收租

據稱承租楊四知堂所有坐落本市牛皮寮第十八號第十九號第三十號及三十二號舖業共四間業主由本年一月起未到收租經將租金依法用業主楊四知堂名義提存中國銀行并經用函通知拒收不知如何居心請代登報通知等語前來合代通知如右

事務所：惠福東路惠新西街一號二樓 電話：一八〇五三號

蘇漢生律師代陳林堂梁淑芬買屋通告

據稱本堂憑中買受梅萃志與何亨發收購西禪分局段內西華路金蘭二巷第九號於本年三月廿五日落定標貼定於四月五日交易如有華洋轇轕等情請于在交易前向賣主理妥一經交易概與本堂無涉特代登報聲明

律師沈衡業代達安堂買受先烈路原日東沙路住宅區第一號吉地公告

據稱「本堂憑中買受許合德承許自光許自大許大輝所有坐落本市東沙分局轄內先烈路（原日東沙馬路）住宅區第一號吉地乙段面積四至照土地登記圖則為準經交定立帖訂期國曆本年四月四日立契交易如對上開地段有來歷不明或任何權利主張轇轕未清等情希於交易期前與賣方理妥並以書面向貴律師聲明否則交易之後概與買方無涉請代為登報標貼通告」等語除標貼外合代登報公告如右

沈律師事務所：中華北路六十三號二樓

律師沈衡業代承利的士鄺生 協成汽車行謝國煖 利昌人力車店孫漢標 催告業主收租

據上開當事人鄺生等委稱前向業主馮堂與姑娘承租坐落本市維新南路門牌第一三〇號第一二八號第一二六號舖業及二三樓歷向按月收租無異詎該業主自本年二月份拒不收租茲為免其藉詞欠租起見特請貴律師代為去函及登報催告」等語前來除以掛號函通知外合代登報催告希該收租人即到各承租人住所收取租金否則不負延欠之責合代催告如右

事務所：中華北路六十三號二樓

律師夏楚章代鄧秉倫業權聲明

據稱本人所有碼頭乙座坐落本市長堤新沙基對開現編一百一十四號持契管業多年向安無異詎有黃鐵池書立定帖冒名將原日海珠酒店西頭第八十九號碼頭出賣與袁合德堂并冒認本人所有現編第一百一十四號碼頭即係原日第八十九號碼頭似此情形實屬錯誤查本人所有之碼頭與黃鐵池冒名出賣之碼頭地點及原編號數均不相符除前登報警告黃鐵池外特委請貴律師代為登報聲明業權」等語合代聲明如上

事務所：漢民北路卅九號二樓 電話：一二八三〇

律師岑君謨代黃秀東買屋徵詢公告

據稱「本人憑中買受陳廿有自置屋業一間坐落本市前鑑分局新南街第九號業經交立帖定期本年四月三日交易如對上開屋業有任何債務轇轕及權利主張希於期前攜同憑證向賣主理妥及向貴事務所聲明否則一經交易概與本人無涉請代標貼及登報徵詢」等語除代標貼外合代登報徵詢如上

事務所：廣州（3）長堤一二五號二樓 電話：一一七九二一

伍雄進律師代梁潤彬買多寶街第八十四號金佩德房屋聲明

據梁潤彬稱憑中買受金佩德自置房屋一間坐落本市逢源分局轄內多寶街第八十四號門牌所有上蓋連地四圍墻壁磚瓦木石門欞格水電廁水浴缸鐵閘及一切建築附着物一概俱全深潤四至照土地登記圖經立約交定訂期本年國曆四月八日立契交易如對上開鋪屋有物權債權關係或法律上一切轇轕未清等情請于交易前與賣主理妥一經交易後概與買主無涉請代登報標貼聲明等語除標貼外合代登報聲明如右

事務所：海珠中路式登叁號二樓 電話：式式二叁叁

梁宗武律師代李竹慶堂買受屋地公告

據稱「本堂憑中與馮伯衡代理人馮澤樟之左邊吉屋地一段坐北向南所有深潤四至悉照土地登記圖為準經立帖交定訂明於本年國曆四月六日立契交易如對於上開屋地有任何轇轕及其他權利主張希於交易期前與賣主理妥一經交易概與本堂無涉請代登報聲明」等語除標貼外合代公告如右

清明種羗 男子必備聖藥 許仁補腎丸 清明節日起價

優待種薑客。清明節前。仍照舊價發售。時日無多。購者從速。勿失廉價機會

唐詩云「清明無客不思家」故清明節又名種薑節，許仁補腎丸。乃種薑必備聖藥。許仁大醫師創製。內分泌荷爾蒙劑。專醫男子腎虧。子嗣艱難。發育不全。斲伐過度。暈眩耳鳴。陽萎早洩。夜多小便。尿後反滴。神經衰弱。遺精滑精。諸虛百損。九醜無能。及一切虧佬病狀。一經服食。保證藥到回春。近因物價狂漲。被迫起價。二十顆庄。每樽六萬元。五十顆庄。每樽九萬元。五十顆庄。每樽十八萬元。特優待種薑客。清明節前。仍照舊價發售。二十顆庄。每樽十二萬元。購者從速。勿失補腎機會

各處藥房均有代售 總發行）豐寧路四十五號許仁醫院（即大平戲院對面）

外科耳鼻喉科郭友誠醫師

維新南路一一五號（近海珠橋）

特長：狐臭斷根術，痔瘡肛漏，瘰癧，毒瘡，皮膚濕疹，痛症，耳痛流膿，耳鳴耳聾，鼻塞流涕，鼻血鼻臭，鼻喉白喉，嚴重喉病。

診症時間：每日上午九至一時下午三時至六時星期日上午照常

為國爭光 酒業權威 風行中外

天津 香港

永利威酒行

春茗聯歡 貴客 家庭宴請 嘉賓

請用：國產名貴酒皇「永利威」的

五加皮酒 玫瑰露酒 紹興花雕酒 菩提露酒

不辣嗓 人人喝過。

不上腦 人人說好。

罐頭 五加皮酒 玫瑰露酒 膏粱燒酒

大幫運到 價格克己

零沽批發 祈留意焉

總行：香港永樂街電話二一〇九四

粵行：廣州一德路電話一〇九九〇 一四八二五

分行：天津 上海 澳門 石叻 庇能 美洲 加拿大

到處均有代售

萬用主治 必安油

山嵐瘴氣 霍亂抽筋 四時感冒 其餘急症 無不見效

風行良約

總發行 [illegible]

虎骨木瓜酒 祛風去濕 固腰健步

寧神藥酒 滋養豐富 男女咸宜

（批發價目・函索即寄）

天津 永豐玉酒廠

本廠創設於遜清咸豐四年經近百載榮譽著名出品：

五加皮酒 史國公酒 桂花露酒 玫瑰露酒 茵蔯露酒 膏粱干酒

行銷歐美兩洲，南洋羣島，泗水，越南等埠，及本國各大都市。特聘名師醞釀各種天津露酒，以興國貨而利人羣，選料則精益求精，訂方則慎之又慎，其質潔而光浮，味醇而香冽，故能馳名中外，為各界人士推許，稱為酒中巨擘，若非品質優良，價格克己，奚能獲此稱譽。茲為利便西南各省惠顧諸君採購起見，特與聯號

廣州 永利威酒行 聯合推銷本廠各種露酒，敬希就近訂購，定當貨真價實，以酬謝久遠貴客惠顧之盛情，特此披露，伏冀 垂鑒！

天津大沽路 永豐玉酒廠謹啓

湘米陸續侵銷 糧價徐回軟

【專訊】穀米市況，續向下卸，昨批發價降三萬元，市湘米續有濟銷，起卸攤放有三卡車，東欄到土穀雖然稀疏，湘朴米百六十萬元以供販商胃口，人心已趨淡，故到土穀十餘萬斤，交易只得半數，沙基糧市管理處對於批發與零售限價方面一致按降二萬元；一担批發限價齊眉米二百卌九萬元，粘米二百廿八萬元，苗米二百廿萬元，銀粘米二百廿一萬元，白米二百十八萬元，七担種米二百十萬元，新興白米二百一萬元，機米一百九十萬元，早米售價方面，包括運費及合法潤利，齊眉米不准超過二百四十八萬元，苗米二百四十八萬元，銀粘米二百四十九萬元，零米二百卌六萬元，新興白米二百四十萬元，七担種米二百卌六萬元，機米，早米二百〇六萬元，配售期迫，購糧不急，零售門堪羅雀，況且金融無風浪，春耕之際，各方面來源日豐，民食已趨平定云。（商）

昨日米價 續卸三萬

【又訊】糧經會息，前在湘桂兩省收購之米糧，因運輸關係，積存各站，未能如意起運，前已向粵漢路局洽妥指派專車搬運，下週內可將沿路車站米糧數千包，全部清運來穗，又前向桂省洽購之第二批桂米三十萬石，經已準備一切，可於下（四）月中旬源源起運來粵，此後本市民食可不虞缺乏。又配售處之配售米糧，原由省市當局自籌四分一，該會已奉省市當局，飭令於四月份撥交配售處米糧十餘萬包，以便配給市民。

金融管理局 籌設汕頭辦事處 正在積極進行中

【專訊】財政部廣州金融管理局，昨（廿七）日宣稱：該局刻已奉到部令，粵省汕頭一地之金融管理工作計劃，由該局辦理，並飭於該地設立辦事處，就近專司金管工作，已開始物色籌辦事宜，主任人選，金管局奉令後，尚未決定。查汕頭市之金融情況，於華南區金融態勢，亦有極大影響，以是本年「二月金潮」時，廣州金管局高長會親赴該地視察，即認爲有加強金融管理之必要，或設機構，當時並已將此項意見向財部報告。（新）

藤器草蓆 將趨好轉

【本市訊】本市藤器，竹器，及草蓆，扇等手工業出品，戰前多運銷英美，及南洋一帶，戰後因種種關係，上項手工業多未回復戰前狀態，故出口數量遠不如前，據悉：最近倫敦方面，對此等手工製品入口，已放寬限制，已有訂單到港，訂購藤器及草蓆，大幫商以本市貨價較廉，…

粗砂糖價回跌 麪粉市微上揚

【專訊】昨日週來一切物價普遍回跌，銀根稍緊，市面之粗砂糖，較去年豐產，台省出產陸續配給民營，近因湘滇銷流，現澳內出貨，…，麪粉後轉挺，…百九十萬元，比前微昇五六萬元一担。（商）

日息回跌 中電轉順 港幣金鈔牛皮

【專訊】昨日金融市場，金鈔外幣，起跌無大，市勢入牛皮狀，港紙最高八一六，最低八〇九，…黃金最高…，日息…（其餘字跡模糊）

根商請撥 根產貸款

【中經社訊】粵省本年度根產計劃，中之優良稻種三十萬担，所需貸款及什糧二十萬担，担貨放一事，負責請撥糧產貨款，經理處根據該省本年度…，以該省本年度…併歸農行辦理云。

建扣市疎挾 牽醒觀貢信

【專訊】各江土紙，來貨尚豐，昨日市況愈下，建扣開市每況愈下，來源日豐，路途運費漲，…

五六季華南區重要貨品 九類配額二百餘萬美元

【中經社訊】華南區第五六季全國分配性及重要貨物輸入配額，經輸管會核定九類，總額二萬七千…萬美元，…（各項貨品配額數字從略不清）…配額之需要，會決定按第五六季成案對五六季…

華南輸入配額增加一倍，故該九類配額可能增加一倍…

經濟

鹽稅昨公佈調整 穗鹽市一蹶不振 定卡困難鹽市大受影響

【專訊】昨日市況一蹶不振，據鹽務公署再公佈，每市担稅率又加，另建設及利費三元，整十萬〇三千元，總共…，北上未通，航運又…，再加時無專路車運，擔費用又增，…市面暫無起色，…無客問。

津，昨三丫按一百十六萬元，烏石按一百〇一萬元，大州按八十萬元云。（商）

花紗與布疋 市況閃縮淡

【專訊】花紗布疋昨日市勢閃縮，漲而復挫，廿支正馬花紗破三百萬上，其後回淡二百九十四萬元，比前反降四萬元一扎，幼支紗當銷疏挺。

門市部復業 泰盛染布廠

【本市訊】本市泰盛染布廠創於民國元年，規模宏敞，全部機器生產，爲華南最大染布廠。勝利前後，機器受損，生產受阻，經多時籌劃，乃逐漸恢復，現該廠門市部，準明日（廿九）復業，標榜自染藍色布，斜布，及其他實用布，漂白老布，…制服，學校制服，家用…

電機土布有市 各廠趕貨應客

【本市訊】本市電機織布，出產多係中上之布疋，其銷路以在市內供銷占最大宗，次輸往港澳南洋一帶，與及西鄉，省內少數，近日夏季布疋正當旺銷之際，各廠接入定單，爲數不少，紛紛趕工出貨，每疋四十碼，由一百六十餘萬至三百萬之間。

電胆暢銷 價格報起

【光華社訊】日來本市出產之電燈貨，本市銷路亦甚多，同時滬貨運來不繼，故土貨亦爲電器店大批搶去，惟因金融潮以致原料工價等相繼增加，每打貨價不繼提昇，刻下貨至三十餘萬。

貸放桑款 蠶戶希望

【東風社訊】據中蠶事處息：本年春季改良二化二化蠶種七千五百張，自日前配發給各蠶戶，飼育以來，昨（廿七）日已開始孵化，約於下（四）月廿五日後，即可收繭，屆時即達三十五日前後，各蠶所需桑葉甚多，…蠶農收繭成績，以免影響…

滬市 將配 生絲

【上海訊】蠶絲產銷：爲協調絲價，防止絲市猛烈上漲，…刻正估計絲產量，以新價配售，以平衡絲價，以免落於絲戶之手，配售將仍由中信局負責云。

桐油市價 茶油續卸

【專訊】土產出口，油類閃港匯外算，桐油市情後跌，…

香港商情

【香港訊】…

贛省棉產增加

【中央社南昌廿七日電】贛北濱湖區之彭澤，湖口，九江，永修，都昌，及贛東之樂平，鄱陽，…

工廠輸入證 下週可發出

【天下社訊】輸管會廣州區辦事處息：關於進口商輸入申請後，該會自接到申請書後，經陸續由指定銀行，分別發出輸入許可證，截至目前止，各進口商照額申請者，已收到該輸入申請書甚多，星期一（下週）發出輸入許可證。…

日用品零沽價（單位司斤）

品名	價格
米類	
靚米	三萬元
中米	二萬八千元
下米	二萬五千元
魚肉類	
豬肉	十四萬元
牛肉	十四萬元
鯇魚	六萬八千元
鰱魚	四萬八千元
大魚	六萬元
三鳥類	
靚肥鷄項	廿二萬元
生鷄	十六萬元
大鴨	十五萬元
肥鵞	十五萬元
菜蔬類	
荷蘭豆	一萬六千元
蓮藕	三萬五千元
菜芯	二萬五千元
生菜仔	四千元
紅蘿	八千元
椰菜	二萬元
西洋菜	九千元
芥蘭	七千元
番茄	一萬六千元
仔芫	三萬七千元
柴炭類	
河柴	二千七百元
松柴	二千五百元
什炭	二千二百元
堅炭	六千五百元
什貨類	
火水	六萬二千元
生油	十萬五千元
砂糖	三萬四千元
片糖	三萬二千元
食鹽	八千元
生粉	四萬五千元
豆豉	八千元
紅豆	三萬八千元
綠豆	四萬二千元

·各行商情表·

下列物價法幣本位計算　三月廿七日

穀米類（糧市場成盤市担計）

品名	價格
齊眉米上成	二百四二萬
洋粘米上	二百卌萬元
金山粘米	二百卌萬元
絲苗米上	二百卌八萬
七擔種米中	二百〇五萬
新興白米上	二百卌二萬
湘早朴	一百六十萬
大蠶米上	二百八十萬
粉蠶米上	二百廿四萬
蠶谷	一百六十四萬
油赤谷	一百五十八萬
絲苗谷上	一百七十萬元

油麵類

品名	價格
土榨生油	二百六八萬
新灣生油	二百六五萬
汕頭生油	二百六四萬
紅桶北菜油	八百九六萬
桐油紅桶庄	七百八九萬
土榨生甫	二百四卌八萬
灣生甫	二百四五萬
大豆餅甫	一百九十萬元
東江菜甫新	一百五十萬
比國田料	五百六十萬

鹽類（包稅市担計）

品名	價格
沙抓	一百〇四萬元
大州	七十八萬元
汕尾	八十五萬元
烏石按	九十四萬元
三丫成	一百〇七萬元

糖麵類

品名	價格
榴花牌粗砂	四百卌九萬
新五羊砂	四百卌八萬
市橋片糖新	二百八五萬
順德箱片糖	二百九五萬
紅雙麥麵	七百一十萬元
鳳年宵麵	四百八十六萬
兵船麵潮庄	五百一十萬
叉淡口庄	四百九十萬元

豆類

品名	價格
衡陽根黃	二百〇三萬元
火車黃	二百廿六萬元
衡陽黃豆	二百〇三萬
楽陽綠豆上	三百卌萬元
東江眉豆上	三百十萬元
長沙烏豆	一百七十萬元
長沙黃大	一百九十八萬
茶陵青豆	三百二十萬元
北江紅豆新	三百廿五萬
西江竹豆新	二百卌二萬

火柴類（包稅箩計）

品名	價格
勝利牌	二百萬元
大吉牌	一百九十萬
如猴牌	二百十萬
公益牌	二百萬元
三才牌	一百七十萬元

洋紙類

品名	價格
歐美書紙中磅	十八萬五
又60磅另稅	十萬〇四
赤鷄皮每磅	十萬〇二
白報紙另稅	四百四八萬
白鳳紙面拈	一百五二萬
白打字紙拈	二百四十萬
二號紙另稅	三百五四萬
油臘紙上	三百〇四萬
玻璃紙拈	一千二百五萬
烟仔紙四千咪	二百十萬

土紙類（上貨）

品名	價格
福建玉扣	一百六十萬
特號長樂	一百卅五萬
二號德利	一百卌五萬
龍南東庄上	五百六十萬
南雄東庄二手	九百八萬
頭印貢尖	四百五十萬
和平東庄上	四百八拾萬
貝嶺中包觀叫	八十五萬
三印貢信三星	七百七萬
長江紙四印	四百五五萬
城口南扣球球	五十二萬
南雄玉扣福元	八十五萬
其森班桶新	二百拾五萬
南山京文龍山	五百四萬
桀字爆紙	一千五百元
太字烟紙	一千四百元
天字烟紙	一千三百萬元

工業原料

品名	價格
上白花士令	九萬一千
黑桶花士令	四萬二千
月嘜哥士的	七千三二萬
三角梳打粉	六百七十萬
海口椰油	一千八百萬元
美國規膠	四百三十萬元
月石粒成	六百廿萬
獨牛油按	一千二百五萬
火酒成	五百八十萬
百磅流化石	九百萬元
硫化元青粉	三千二五萬
十字漂粉	五百拾萬元
士叨片新貨	三千四佰萬
百磅食粉	四百六十萬
紅凡粒	三千二百萬
白凡	二百七十萬元
白石羔	一百二十萬元
桃膠絲	八萬六
硫酸	四萬七千
械木桶白蠟	九百七十萬

燃料類

品名	價格
香嘜黃電油	一千二二萬
三加散電油	九百二拾萬
紅桶火水	一千六百萬元
獎散水另稅	一千二二萬
獎殼火水	一百廿八萬
美茶色油渣	三千九一萬
美黑油渣	三千〇五萬

烟紙

品名	價格
巨輪牌烟紙	一千五五萬
新時代烟紙	一千三五萬
新國民烟紙	一千二五萬

紗綢布疋

品名	價格
生絲（閘計）	十三萬元
公記陞桂香紗	九百十萬
公記陞棗綢	八百二十萬
永大綢	八百萬元
十支軍紗	二百廿六萬
廿支新金城	二百六二萬
廿支藍鳳	二百六一萬
廿支正雙馬	二百九四萬
廿支水月	二百五九萬
卅二支藍鳳	三百五八萬
卅二支銀月	三百六五萬
四十支藍鳳	三百八八萬
四二支藍鳳	五百廿五萬
大妹妹竹紗	六百八五萬
12磅細布	三百九八萬元
上齋藍布	六百七十五萬
長勝王棗紡	五百五十萬
秦頁玉白布	四佰廿五萬
銀九如白布	四百二十萬
慶豐烏布	四百七十萬
家鄉棉包庄	一千五百萬

華洋雜貨

品名	價格
扇桃白車線	四百九十萬
飛輪牌車線	四百四十萬
正抓嘜草線	八百五十萬
金鷄香皂	卅八萬五
利華藥皂	六十萬元
爲利藥皂	三百五十萬
同齡玉牙膏	二百卅萬
先施牙膏濃庄	四十五萬
18寸飛燕帕	卅二萬元
八三雙手巾	四十六萬
三骨寶綠襪	六十三萬
二磅金錢水壺	四百十萬
二磅金龍水壺	三百七萬
二磅金錢壺膽	一百八萬
三鷄縫針	一百廿五萬
大喜膠鞋	二百六十萬
紅棉牌膠底鞋	打廿五萬

海產雜貨

品名	價格
選白椒另稅	二千七五萬
北花菇	一億二千六萬
北香信上	四千六百五萬
沙非淵鱗	一千七百萬元
長沙絲新	四百二十萬元
信豐瓜中	一千七百五萬
北木耳	四千二百萬元
潮黑蔗	四百八十萬元
北菜條	三百十萬元
恭城柿	三佰五拾五萬
梧蜜棗	一千七百萬元
中蝦	二千四百萬元
大地魚	三千〇五萬
西尤魚面	三千三百萬元
汕鮑片	二千九百萬元
元貝	九千一百萬元

番禺發生空前鉅劫 土匪二十餘深夜破扉入 失去金飾物價值二十億

【番禺訊】番禺南坑鄉，日前發生空前鉅劫案，共計損失財物共值二十億元，緣該保有殷戶劉炳南，向在香港經商，是日劉二妻及長女，留在鄉間，…，突有匪徒二十餘人，持手槍，破門而入，…計被劫去金飾…，（湘）

☆案中有案☆ 守更隊竟爲匪把風 一匪犯中途被擊斃

【潮陽訊】潮陽仙村巡查隊，亭廿二日晚大亭鄉，…

各地通訊

粵贛湘剿總 成立清鄉會

【中央社南雄訊】粵贛湘邊區剿總指揮部，爲澈底肅清轄區匪患，已積極籌組清鄉委員會，…

南海奉令嚴防 奸匪破壞交通

【南海專訊】南海縣奉省電訊，以匪徒近來破壞公路橋樑，與通訊線，…

瓊山春祭忠烈祠

【海口廿七日電】瓊山縣府決於本月廿九日舉行春祭忠烈祠，…

小欖一雙男女突被暗殺

【中山專訊】中山縣小欖鎮，於廿三日晚十時許，突聞槍聲，…

「孤兒的救星」——爲韶關普光孤兒院而作

【韶關通訊】市郊東河的山巒間，在濃密的林木中，有一棟四週合佔地千餘畝的建築物，這便是粵北普光孤兒院，…

收容孤兒四百餘名

現在該院收容的孤兒在五歲以上的，共有四百五十八名，…

設備方面

…

管教嚴格

孤兒院的管教，是相當嚴格的，…

汕戶口總清查 拘獲無戶籍者五百餘

【汕頭通訊】本市戶口總清查，於廿一日晚開始施行，…

汕農行着手 辦理農貸

【汕頭訊】本年度農貸，…

汕運輸工人準備械鬥 警局調解

【汕頭航訊】…

吳川僞鄉長被團隊擊斃

【中央社訊】…

結婚啓事

我倆情投意合…於…三月廿九日在鄉舉行結婚典禮特此敬告 諸親友
麥錦 蘇鳳 同啓

結婚啓事

我倆情投意合願結終身伴侶謹定於國曆三月二十八日旅韶舉行婚禮謹此敬告 諸親友
盧碧光 馮秀容 謹啓

國光化學工業社 警告某梘廠

無恥乎？影射乎？

本社信用超著，歷史悠久，抱定大無畏的革命精神，研究科學新法，發揚國產，以機械化大量製造「硼酸浴皂」藥皂，香梘，條梘等，媲美舶來，挽回外溢，出品馳譽中外，戰時本社不畏艱巨，追隨政府轉移，遍設分行，各埠爭相定貨，尤以「硼酸浴皂」最爲社會信用，戰時各省軍政長官嘉獎，各公營廠庫，銀行學校，均指定本社「硼酸浴皂」「革命梘頭」久已有口皆碑，西關某梘廠告白，如飲狂泉（妄謂無恥之徒影射其出品，硼酸浴皂）試問硼酸浴皂，是否御用，究竟誰孰無恥，是誰影射，殊屬大言不慚，特此警告，以正視聽，按本幷非好勇多事，實激於義憤，不值大言挑惑開罪同業之妄舉，如再有類此含血噴人之件，定必依法訴究，此佈。

馳譽中國 革命梘頭 每斤三萬

本社宗旨堅定不宣傳，作虛僞所製梘頭，專爲革命社會服務，幷以公價配售，猥蒙廣州行轅嘉許，分函各地駐軍官兵公價配用，誠以價廉貨正，基本用戶最多，比之作僞者，豈可同日而語，更歡迎廉價「鬪爭」以益民生，因本社肯犧牲「鬪爭」而成名也。歡迎

黨政軍警各界暨各大廠商配用，一律公價配給

總行第十甫路　電話 一七四四四
分行海珠南路　一一三六〇

最新特效 止痛片
「散痛片」 一切痛症 風濕骨痛 及發熱症 之片劑 服後五分鐘立止痛
各大藥房均有售

遺失啓事

本人於民國八年曾在番禺八桂中學畢業領有舊制中學畢業證書乙紙在抗戰期間遺失除呈請補發外特登報聲明作廢
周朝康啓

失契聲明

本堂前與新街第六號經已受住房屋向西關昌華坐落…因事變遺失除向地政局聲請補發外特此聲明
蔭餘堂劉福貞啓

遺失聲明

本人因搬遷失去國民大學訓練班結業證書乙張除請原校補發及香港珠光中學畢業證明書各乙張外特登報聲明作廢
麥業德啓

催告收租

本宅憑介紹人向出租人黃七姑租到廣厦居七號樓下常庭及經手收租依上期交租而本年三月份租金已逾期不負欠租之責特此催告
（按月均即）

遺失私章

茲因本人不慎遺失象牙私章乙顆刻字名曰「李儀森」特此登報聲明作廢

離婚啓事

我倆因意見不合自願脫離夫妻關係除男立字據外登報通告各親友此後男婚女嫁兩不干涉特此
胡泳 郭靜卿

被捕烈士就義前之影。

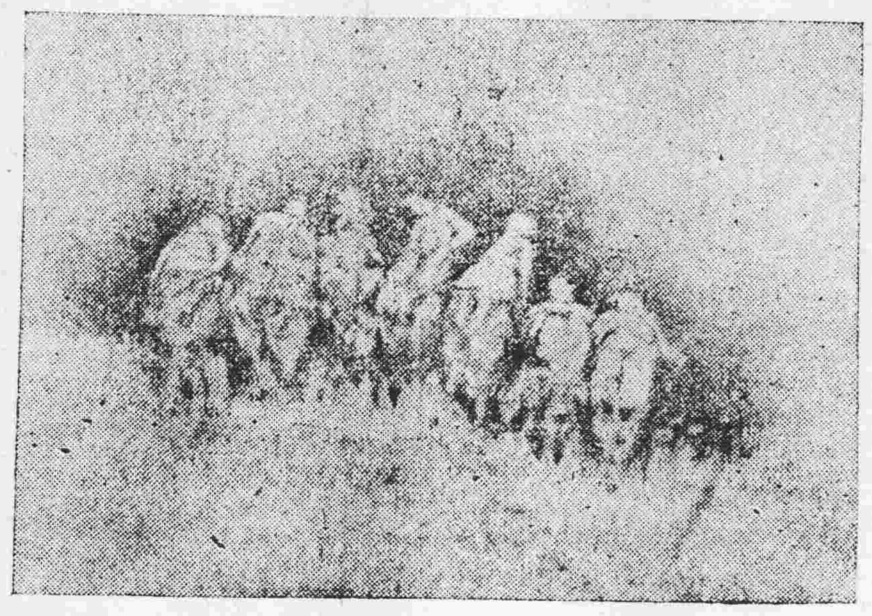
殉難烈士遺骸未葬前之影。

避難于英倫時之 國父孫中山先生

七十二健兒酣戰春雲湛碧血
四百兆國子愁看秋雨濕黃花
黃興拜輓

少年時之陳少白

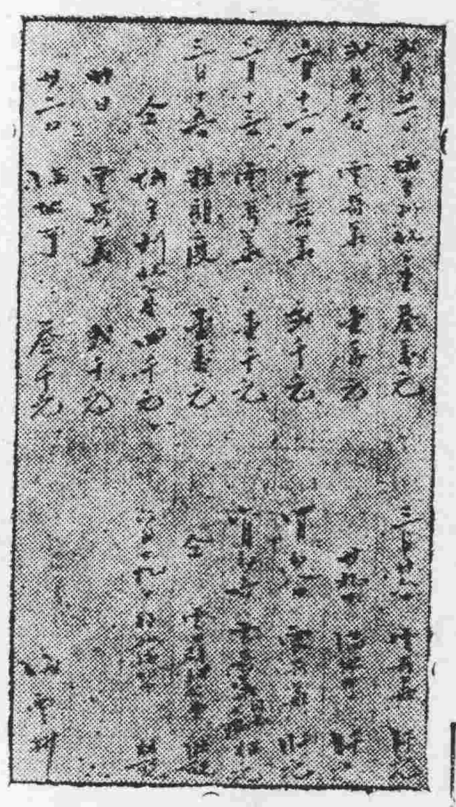
捐錢收殮七十二烈士之收據

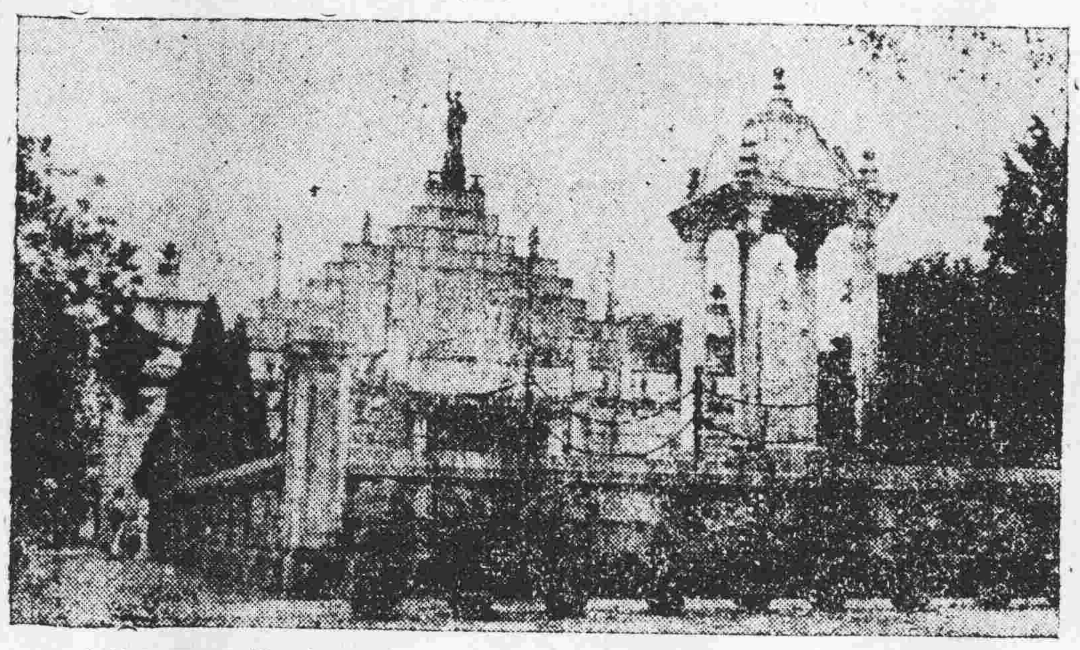
民十二年完成時之黃花崗七十二烈士墓景（請注意紀功坊上之自由神）

去年公祭黃花崗七十二烈士墓之景（請注意記功坊上之黨徽）

民元南京說黃花

黃克強

今日爲黃花岡諸烈士在廣州死義之紀念日。近十年來堂堂正正可稱爲革命軍者，首推庚子惠州之役，次爲大通之役，此後……：南洋各志士擔任籌欵者極形踴躍，得十餘萬元。乃議決由孫中山先生赴美繼續籌欵，趙君及興內地運動，至於內地之佈署，長江一帶譚人鳳任之，其時鄂有居正，孫武及繫獄之胡瑛諸君暗中籌劃。湘省即有焦達峯力謀進行，異常敏捷，上海則今都督陳其美極力運動。東京同志則歸國援助者極多。但我輩此時起義不能多得軍械，祗得購手槍。及同志所製炸彈發生種種困難，故又延期。然節節進行，未嘗稍懈。姚雨平先生則任運動廣東新軍巡防營。胡毅先生則運動各會黨。各會黨亦非常服從。議定千餘人爲先鋒．趙率百餘人。陳炯明守備城內旗界，因旗內有訓練之兵數千人，故不得不力謀防禦。同時在進行之中，早爲前清粵督張鳴歧所偵悉。城中增設軍隊，防備嚴密。雖議決三月廿八日發動，而軍械尚未運進。趙伯先爲總指揮。五晚興入廣州城，至機關部宣佈發動期。此時又發生問題，則承運槍械之人陳鏡波者，係李準之偵探、彼已將運進之槍百餘桿，報知李準。幸我輩其初起運三次，均未失手，而他由運進槍械子彈，爲渠所不知。蓋我輩另運之槍，係裝入油漆桶運進者，亦有由女同志諸人隨身攜帶者。二十六日防備更嚴，張調巡防營數營入城，駐觀音山。極佔形勢，因此有倡請改期，然種種機關已備，勢難再延。兄弟堅持不可，謂改期無異解散，將來全功盡棄，殊爲可惜。但趙所率二部分多外鄉人，易爲滿吏偵知，不如暫退返香港。二十七日姚雨平來城，然槍械仍未到齊，趙部已退駐香港。二十八日張又調巡防營入城，然營中有同志頗多，故此時有多數決議進行，冀有該營爲之獲助，下午二時半，遂電趙部下，要其來城，趙部得電，皆極欣然，來者頗多。是夜商議次日進行方法，兄弟任由小東營出攻督署，陳炯明諸人承認抵擊警察局，姚雨平任收復小北門鎗炮局，時間則定午後五時半，二十九日上午分發槍械與各處，然是晨城門已閉。趙君率所部自港來時已不能入城．而興遂任指揮，部下共數十人。部署一切，至下午五時二十五分鐘，始率隊由小東營出發。先十分鐘，陳炯明君派人來問今日發動與否。事後始知陳畏事而棘手，欲不發動，故我等並不知其不來援應，仍孤軍冒險前進。我軍全隊行走迅速，至督署門首，有衛兵數人駐守．林時爽先生率二三人前進，用炸彈猛擊，衛兵數人，餘皆逃入衛兵室內，既不敢出，然我軍此時亦死三四人・衛兵旣退，興率十餘人由側門入署，餘由喻培倫先生率之，駐門外防禦。興入署至大堂，有衛兵數人，見我軍至，即招手願降，求爲引導。於是直入內進花廳各房，搜張鳴歧不獲。觀其情形似久已遷移者。我軍覓得床板木料等物，放火後逐出。復有衛兵一排，在大堂下用槍向我軍猛擊，興立大堂柱旁，雙手各持手槍還擊，斃衛兵數人，餘皆退散。我軍乃得出署。至門外，見喻培倫及所率之部皆已不在，蓋當興入署後，喻已率隊往攻督練公所矣。我軍行至東轅門外，時有李準之衛隊與我軍相遇，相距五十米突。衛隊遂即跪[illegible]我軍，林時爽君時在前列，剛欲用槍還擊，而頭部已中槍彈，遂倒街中。興手指及足亦受彈傷，乃率殘部十餘人轉行，欲往助喻君攻督練公所。至雙門底又遇巡防營一大隊，距我軍丈餘：方聲洞君猛擊之，中其哨官，巡兵數人。然彼見我軍人少，乃向前直撲。爾時硝烟漫空，彈如雨注，方君遂中彈而仆，存者僅數人矣。興乃避至一民房中。由板內放槍，斃其前進者十數人。相持約十分鐘，巡防營退去。我軍復行，途遇喻君。喻以爲欲攻督練公所，必先攻觀音山所駐之巡兵，乃身先部下，攜彈直上。至半山與巡兵激戰，但部下之人多無經驗，不善擲放炸彈，又見彼軍勢盛，遂一面抵禦，一面徐徐引卻，巷戰至十二時。我軍見彼巡防營愈增，乃退至米店，用米袋築墻以守，各挾利槍，一發數中。遂以十餘人力禦巡防營四百餘人，斃彼近百數。巡防營畏死不敢前，始放火燒店，而此役之失敗，至是完畢。

（錄馮自由之革命逸史）

民國前之革命宣傳大壁畫

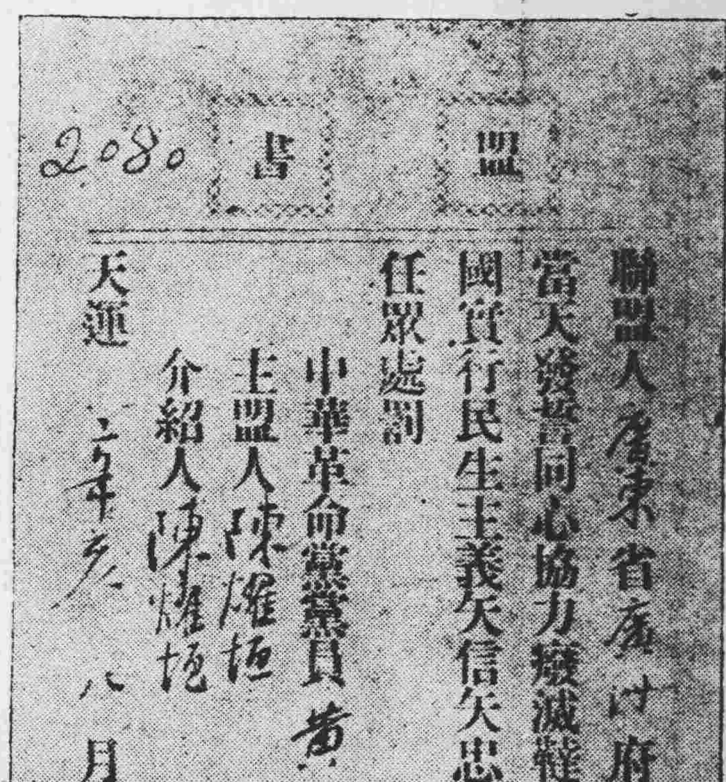
2080　盟書

聯盟人廣東省廣州府香山縣人黃[illegible]

當天發誓同心協力廢滅韃虜清朝創立中華民國實行民生主義矢信矢忠有始有卒如或渝此任眾處罰

中華革命黨黨員黃[illegible]　押

主盟人陳耀垣

介紹人陳耀垣

天運[illegible]年八月廿二日立

美洲同盟會盟書

革命前輩四大寇左至右：楊鶴齡，孫中山，陳少白，尤烈（年尚幼）焉

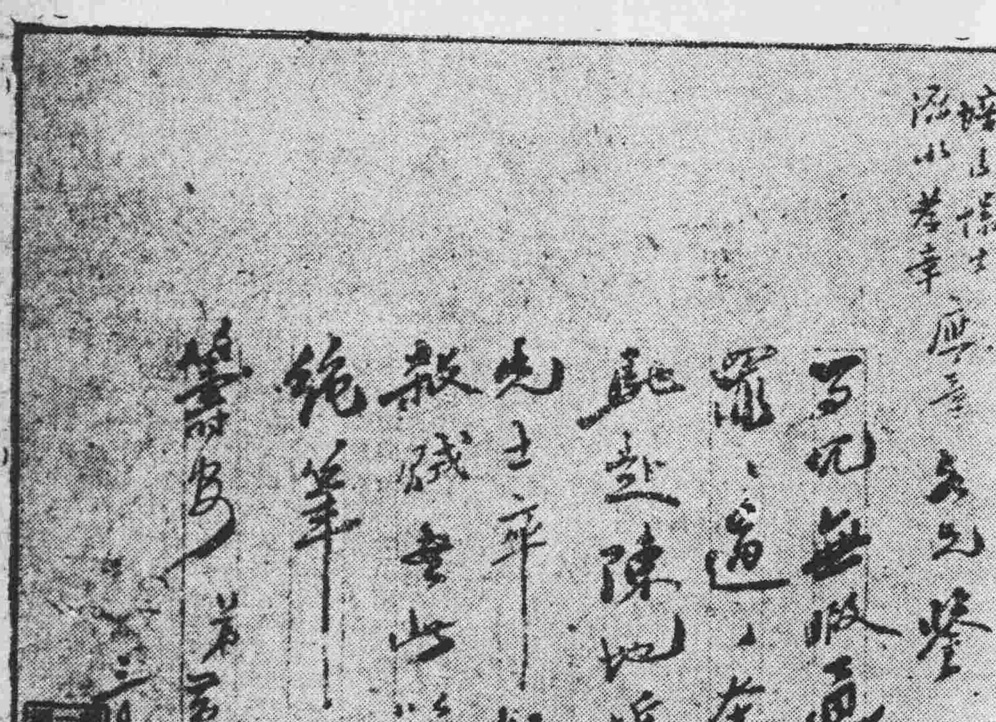
黃克強（黃興）出發前之絕筆書：

革命時代籌欵甚急 國父孫中山，特組織救濟局，此圖爲國父與救濟局委員合照。二排左第三人爲 國父

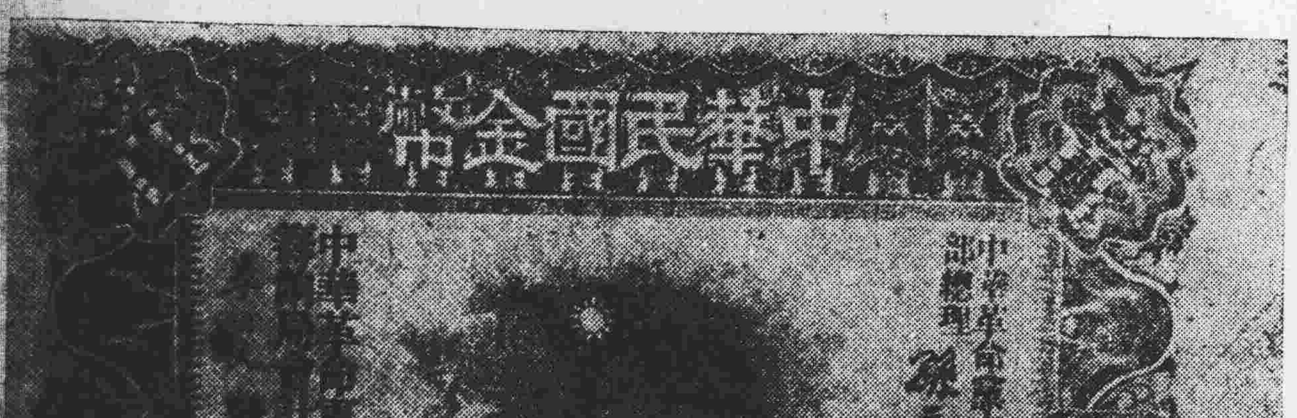

籌欵三月廿九起義之金幣券，券中之國旗爲 國父親手繪製者

☆ 大光畫刊 ☆
第八十八期

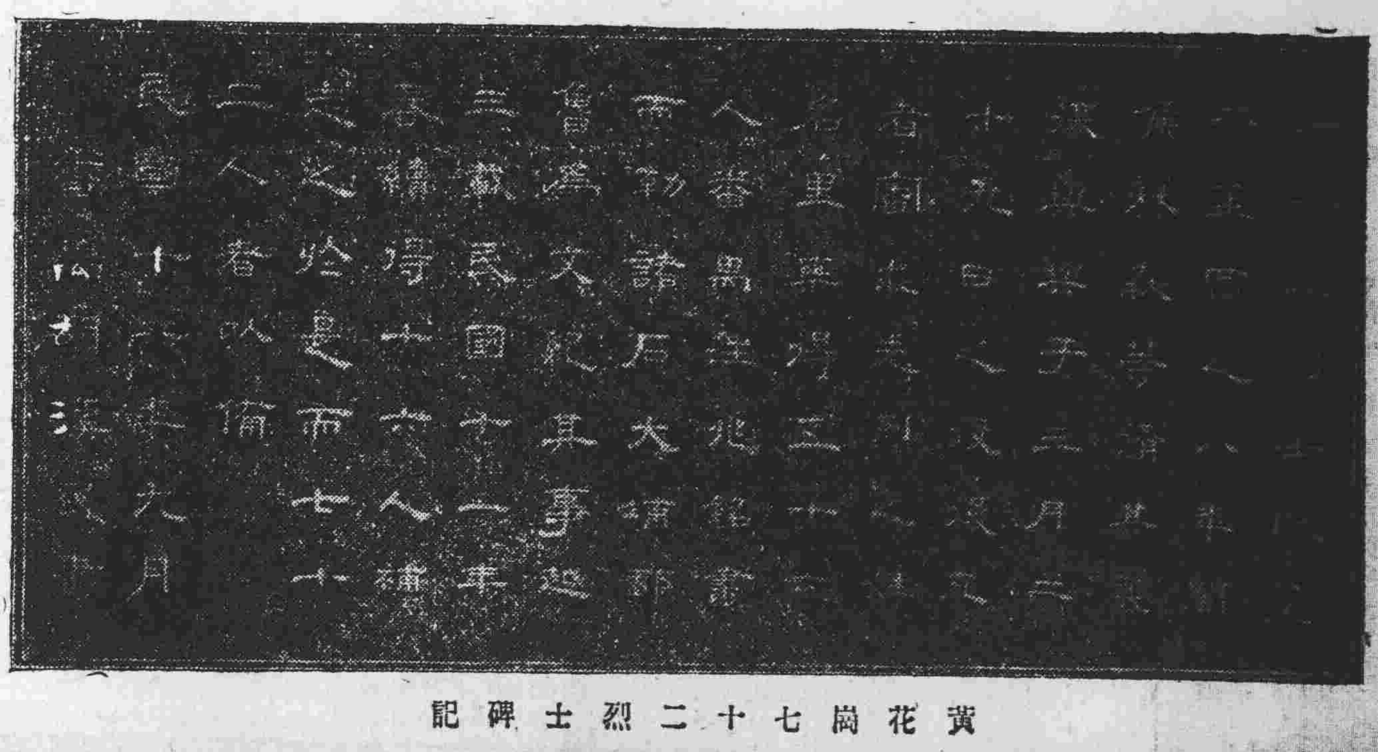
黃花崗七十二烈士碑記

年此日黃花崗上景仰先烈羣衆之擁擠

民國前丙午年發行之美金[illegible]

太平戲院即日晚演黃金劇團

●全體佬官由美同國●直版姿態飲譽梨園●

黃金劇團今晚好戲

人強馬壯曾經顛倒不少美國戲迷●初次回國帶來美國作風藝壇生色

正式宇宙線燈

最新科學發明整個舞台千變萬化☆全國獨有正貨與別不同運用巧妙

晚晚幻變不同越變越更精彩

●今晚選演最新編排輕鬆喜劇●

錯結鴛鴦夢

古氣袋來看笑口常開！林黛玉來看笑甩下扒！

從美國帶回荷里活輕鬆作風由開場至完場笑個不停

場場好戲　新珠　黃超武　徐人心　梁瑞冰　馬金娘　顏鐵英　陸雲飛　幕幕巨景

平津京滬

千秋京劇團

享譽最盛

滑稽小丑　短打武生　青衣花旦　長靠武生紅生　風雅小生　文武老生　黃派青衣　譚派老生　文武小丑　李派老旦　架子花面　文武青衣花旦

王伊沈李李沈袁周周桂徐

德昆克明秋萍宗玉松年錦亭松麗漢雲雲亮雲峯世勇麗雲

濟濟兮共聚一堂・人材鼎盛

架子銅鎚花面　武生猛勇　花面銅鎚　老生余派　刀馬武旦　花旦鳳騷

高楊裘劉歐陽鍾

德松慧龍世戎順奎松琪碧雲

堂堂然風頭十足・浩蕩南來

王振南　李松方　沈榮蘭　周松來　周雲明　袁鵬山　馬孝飛　孫志廉　張德恩　陶龍來　孫筱春　燕玉峯　謝麟壽　謝繼良

◁以上排名以筆劃多少爲次序▷

耗資之鉅打破紀錄

李鄭龐富謝姚鈕朱梁刁李富胡王韓薛劉富張孫

魯鳴小玉松長元得一慶小浪少玉蘭大鴻玉榮寬

彬鴻德梅林庚龍寶東林濤英芳金斡奎台生明

◁全武行三十餘人▷

人材之盛空前未有

動員無限人力物力大龐組織

唔猛龍・唔過江　自信確有把握始敢由滬征省

此機難過有欣賞　次後會再得

將在東區大舞台隆重演出

京劇團地址沙面紫和路七一號二樓電話一一二〇八。高第路一五二號十四宅

文華公司爲重影「假鳳虛凰」特別啓事

查「假鳳虛凰」一片爲敝公司特製社會諷刺喜劇前在本市放映極蒙各界人士重視有口皆碑當時因事故發生映期中輟以致尚有大部份觀衆未飽眼福紛函敝公司要求正式重行上演俾資普及基此原因敝公司經商得美華戲院之同意於今日起以全新印本特別公演影期不多且須趕運別埠謹此敬告各界勿失諸交臂

長壽西路　美華戲院　定座電話 12615

遺失聲明

本人于三月六日遺失7910貨車執照陳漢佑私章乙枚除由即日登報作廢再行另換外特此通告　陳漢伍啓

專映好片的小型戲院・

大德

鮮艷七彩　彩片之后　馬利蒙丹

香艷奇情巨片　蛇蝎美人

女皇荒淫無道　壯士剛果鋤奸　鴛鴦戲水　春情妙景

新星戲院

即映　哥倫比亞科學偵探打鬥巨片

大俠黑旋風

飛簷走壁明星　華倫克爾領銜主演

下期放映▷　◁大俠黑旋風大結局

新新

第十市　一點正　三點正　七點正　九點正

即映溫拿間諜門智巨片

映壇尤物慾燄主角　喜地拉馬　北非諜影男主角　保羅軒勒　主演

諜網情絲

原名：離人欲斷魂

驚險緊張　溫馨細膩

大華

一點半　三點半　七點正　九點正

偉大的女性

羅莎琳羅素　積克加信　羅拔頓克　主演

米高寇蒂斯導演大傑作

是美國近三十年來的史詩！

世界名著改編鉅製

要求重映　祇映廿八廿九兩天

廣州

日前放映擁擠觀衆要求即日重映

一點半　三點半　七點正　九點正

慈母曲

國片之后　國片之王　第十五天公映！

新世紀慈航　家庭恩物　闔府統請　特價優待

聯華公司前創製

七彩燈光● 1948 ●新型建築

樂善大戲院

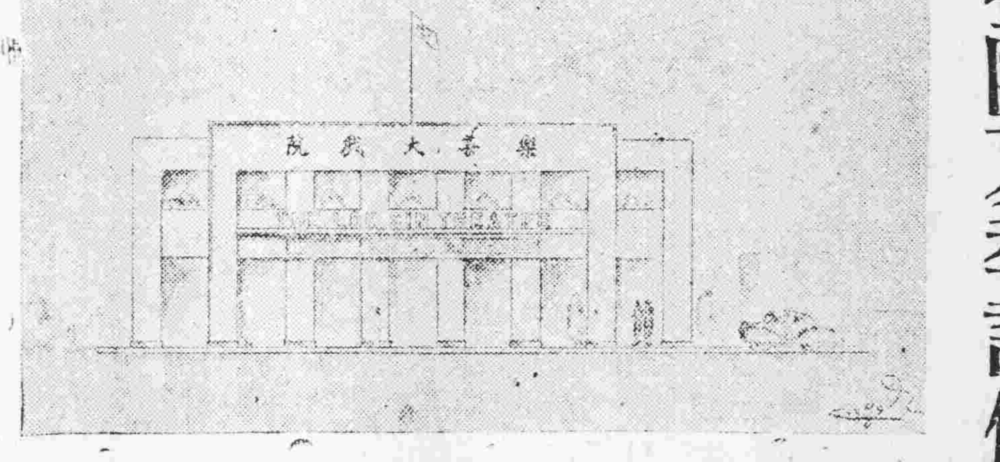

○特別休息五天○

全院夏季設備

全院清涼爽快

○令君舒適快樂○

本院自去歲不惜巨資全部改建開幕以還承各界人士愛護公認爲娛樂最好之所每演必名班逢演必擠擁但本院同人不敢以此而自滿更力求改善使各觀衆更覺滿意以酷夏蒸暑將臨消暑設備爲當前急務故不惜休業五天以爲裝置並聘請專家策劃對空氣之流通及清涼之建設大有改良使諸君一入本院如處身於廣寒宮中了無酷熱之苦此亦夏季娛樂聖地也。

定座電話一四三三〇　地址：長壽東路。

國曆四月一號開演　花錦繡劇團

留院電話一二九一七

海珠院霸

港省第一班

花錦繡劇團

今晚選演哀艷奇情倫理新劇

老女懷春

情節哀怨動人・

花旦王　譚蘭卿　內心表現　刻劃入微

子喉七　靚海山　小飛紅　文覺非　譚蘭卿　白駒榮　文少非　許雪裘　陽耀[illegible]

女神童小黃鶯……

中山　永漢　今天聯映

中山：一點正　三點正　七點二　九點正

永漢：一點三　三點三　七點半　九點三

雄視影壇空前偉大文藝寫情哀艷纏綿粵語鉅片

譽滿華南影壇上一變紀無僅有銀幕大情人

白雲　最佳傑構　白燕

再生緣

根據俄國大豪托爾斯泰名著：復活改編

懷春少女巧遇脂粉客，惹下了孽畢生！魁偉王孫護花是鈴情，人有良緣再締！

情關失足・貞女賣淫・良心發活・再訂鴛盟

一頁血淚史

是阻街女郎？是馬路天使？是花街神女？

你一定同情　你一定感動　你一定讚美　你一定叫好

新華　中華　兩院聯映

新華：一點半　三點三　六點九　八點半

中華：一點正　兩點九　七點三　九點正

豪華五彩

蟬衣艷舞　漢宮生春　酒池肉林　君王好色　炮烙鼎鑊　胆奴拒婚　斬[illegible]奪寨　英雄劫美　感恩知己　露滴牡丹

人間尤物！漢國艷葩！楊妮第加露領銜主演

廣州基督教青年會業餘戲劇研究社成立週年紀念

隆重獻演

懸崖之戀

編劇：陳白虎　導演：黃飛立　舞台監督：馬航

此劇在滬連演兩月轟動劇壇一致好評

又名（賣油郎）

天長地久有新盡，此恨綿綿無絕期

揭破人間醜惡的假面，指示少女戀愛的寶鑑

演員陣容：南波　黎碧　詹風　金健　彭偉　胡明　林煽　高瑛　陳初　兆　羅耀　吳

時：三月廿六日起一連七天每晚七時開幕

地：長堤青年會公共汽車1、11、7、8、10路經過

票：五萬元　八萬元　十萬元

金聲　樂斯　今天聯映

溫拿義俠烈艷愛國動人戰事大名片

反攻緬甸典型戰士　一九四三金像冠軍明星

愛路扶連　保羅陸加士

艷麗女星珍蘇利雲聯同合演

盡忠報國

原名「烈士魂」

法國志士炸橋殉難・鐵軍強襲無敵士捕救同仁偉大犧牲

殺身成仁

金聲：一點正　三點半　七點正　九點正

樂斯：一點正　三點正　七點半　九點半

福建會館通告

本（三）月二十九日爲黃花岡七十二烈士紀念日我同鄉準於是日上午十時到烏聚集舉行公祭屆時各同鄉踴躍參加爲荷

曾常（昭輔）：

取去明兄行李及款項何往限三天內交回否則依法緝究　王錦藩啓

廣源梘廠響應降價大運動

本廠開業經數十年向以忠誠爲各界服務所製各種肥皂均選用上乘材料除污去清廉價耐用在目前百物競漲聲中爲酬答年惠顧諸君起見特別大減價七天由國曆三月廿八日起至國曆四月三日止凡到本廠購買或用電話通知購此貨者憑此廣告一律照原價九折優待

老秤價目

品名	價值	減沽	九折
街坊油梘	每斤四萬五千元	每斤三萬五千元	每斤三萬一千五百元
帆船牌梘王	每斤五萬元	每斤四萬五千元	每斤四萬〇五百元
帆船牌白梘	每斤五萬元	每斤四萬五千元	每斤四萬〇五百元
黃帆船孖梘	每孖四萬元		每孖三萬六千元
白帆船孖梘	每孖七萬元		每孖六萬三千元
正式雪梨梘	每孖五萬元		每孖四萬五千元

送貨電話一四四七四號　廣州漢民北路門牌六十三號

台灣航業公司

鳳山輪

三月廿一日清關●直放基隆

◎承接貨儎◎

貴客如有大批廈門貨儎上輪可經廈門轉基隆

總代理　中國旅行社

客運組　太平南路十四號　電話一六三五四

貨運組　長堤永安堂大廈　電話一六四六三

結婚啓事

茲承家長命謹訂於國曆三月廿七日（夏曆二月十七）日在順德故鄉舉行婚禮特此敬告各親友

廖新奕　何國心　敬啓

潘少鄭重聲明啓事

本月十一日本市各報刊載於永安堂職員報請陳塘分局會同太平分局員警星夜前赴大新西路四百六十二號二樓搜捕該案人犯，當時氏則居該號三樓，員警開抵時以夜深綢係，誠恐遭遇意外：且三樓除氏以外，均屬幼小無知，而所應搜查之二樓據其住客稱只存傭婢，小童數人，主事人均己外出未返，氏處此情境之下以不關已事，未敢擅自開門致被疑延宕，予案犯以逃亡之機，詰被警帶案列爲被告，實屬無辜，氏一向身家清白，井無違法情事此次員警大隊開至，經盤搜之後永安堂職員，即謂主犯既不在，慶請氏皆往分局，證明井無失物，氏一時受共所愚，相借前往，詎抵分局後，竟將氏予以扣留，後氏力斥其非，井大屬該永安堂職員有意作祟藉陷氏有放縱之嫌，幸得有司賢明經審訊後，判令覓保釋出，今氏遭此意外，恐各親友及社會人士，不明內情，人格與名譽致招損失特登報鄭重聲明，以示清白如上。

大新西路四百六十二號三樓住客潘少啓

買屋聲明

本堂憑中買受榮滋堂林見明吉樓乙間坐落黃沙段內多寶街第六十三號所有上蓋連地四閘墻壁間格俱全經交定訂明本年四月四日交易如有任何權利轇轕未清統希於交易前聲明向賣主榮滋堂林見明理妥交易後與買主無涉除標貼外特登報聲明

焯勝堂林帝有啓

尋人廣告

廣東開平北炎長安里余迎杏二十七歲如有人知其下落償國幣五十萬元決不食言倘若迎杏見此告白即速回家

通訊處　廣東開平赤坎東埠三興杉行・大寶號余潤和收便妥

南湖骨相家

仇慶雲啓事

鄙人應友邀由桂滇渝逕滬抵穗暫寓太平南路白宮酒店六〇一號每日在寓時間上午十時至下午五時止

買屋聲明

本堂憑中買受伍合成堂自置吉屋全間坐落太平分局段內光復南路德寧里門牌一十七號坐南向北深闊四至均照土地登記圖爲據經立帖交定及再三標貼定於國歷四月六日交易倘該屋有來歷不明華洋轇轕未清者請于未交易前即與賣主伍合成堂理妥一經交易之後概與本堂無涉特此聲明

廣厚堂

兩廣莫族公祭永昌祖墓啓事

本族謹訂於國曆四月二日（即農曆二月廿三日）公祭永昌祖墓凡我族人允宜踴躍參加限於國曆三月三十日（即農曆二月二十日）截止報名俾得預備車輛免致臨時擠擁逾時不報則須自備特此通告

報名處　惠愛西路五十號二樓　廠後街三十二號　東華西路三一五號

買屋聲明

本堂憑中買受開源堂梁開源自置吉屋一間前向混記公司代表人陳城買來坐落陳塘分局段內梯雲東路厚戚新街門牌第十三號坐南向北深闊照土地登記圖爲據經立帖交定訂期本年四月十日立契交易如該屋有按揭典當及華洋轇轕等情請於期前與賣主梁開源理妥一經交易後概與本堂無涉除標貼外特登報聲明

英義堂啓

交通部廣州航政局公告

帆登字第式壹號

現據航商陳達卿聲請永順利帆船爲所有權保存登記附呈證明文件請予察核辦理等情據此如任何人對於該永順利帆船之產權持有異議仰於三十七年三月廿七日起至三十七年四月廿六日止壹個月內檢同證件向本局提出逾期即准該永順利帆船辦理所有權登記特此公告

局長盧逢泰

中華民國三十七年三月廿七日

遺失聲明

本人於民國十八年自置房屋一間坐落漢民分局段內太平通津橫巷三號茲因戰事遷移所有一切登記圖契經已遺失除向本市地政局聲請補辦登記外特登報聲明作廢

黃顯榮白

李運熾買連新路十一號吉地聲明

茲憑中買受麥德前向周逸民買入吉地一段及十一號屋前畸零地坐落德宜分局連新路門牌十一號面積照登記圖爲準經交定立帖訂明本年四月六日立契交易如對該地有任何轇轕未清或權利主張者請於交易前與賣主理妥一經交易後概與買主無涉除標貼外特此聲明如右

遺失作廢聲明

李人不愼遺失廣州市稅捐稽征處發給三十六年二月十三日契稅收件清單洪字第〇一四八號一紙除報請補發外特登報聲明作廢

張敬善啓

置業聲明

本人憑中買受西山分局段內興馬道街第十二號屋乙間經交定立帖定於國曆本年四月九日正式交易如有來歷不明華洋轇轕未清請於交易前向賣主理妥一經交易概與買主羅順華無涉特此聲明

羅順華

買車啓事

[illegible]天內辦妥一經交易概與買受人無涉特登報聲明

買車人[illegible]公司

穗軍警憲昨晨聯合
舉行警備演習
假想奸匪潛入圖蠢動
情景逼真迄午始收隊

【專訊】本市警備指揮部與治安當局，為加強治安，以防萬一，昨（廿七）日晨三時開始警備大演習，事前分飭各軍警憲機關準備一切，故進行異常完滿。市內各出動軍警憲探，官長皆佩藍臂章，士兵白臂章，由指揮部發出以資識別。出動前一時許，（假設）總指揮部突接情報，有東北江奸匪及民主青年軍已潛入沙河、郊西村車站各地企圖搗亂，并有散匪分頭向西村新電力廠、五仙門電廠、增埗自來水廠、光復中路各報館前一帶欲施搗亂，將海珠橋破壞，以圖斷絕南北交通，總指揮黃鎮球，即分電中區指揮官黎鐵漢，南區指揮官艾旅長，及東西北各指揮官，再分電本市十個指揮官，即。

緊急處置　分頭出動

用緊急處置方法，於三時即各派出軍憲警探員等，分頭出動，亦各駛抵防守局所分所，假想奸匪已發現，各區義勇消防隊，救火機，亦各駛入，置之西郊，經沙河方面現奸匪搗亂，有奸匪六名，又第十匪多欲發往沙河白雲山，欲搗毀電力廠，乃分頭指揮前往剿辦，...（中略）...八匪各負責破壞，西村發現奸匪多名，企圖以多人入市，指揮所即派往剿，珠江方面前往，匪乃欲破橋，...

東區演習

電光炮追緝假想敵，方面中以東區外郊點，在燃砲光，作動電形，追敵人，因過則內區作，不敢真人民，面臨會乘于勤市情追，艇二區兒，霞人民，會同分攜則誤乘，而輕軍海河濱，在白雲，發生劇戰，坐武裝珠江，紛器，敵遇匪，將卒與匪消滅。惟靖海員警跑步抵達堤時，見有一士兵長臂纏紅布，報通，仍在徘徊，未會合，因為總指揮部符號，知前往任務，得時，已退而後，去較上次觀，是為晨習，總指揮，各區執行情景嚴密，其正至十二時，演習告成，軍警憲指揮官精神甚佳，至正午十二時，各將領時方行收隊，並繳返總指揮部所領臂章。（達）

警備部大演習宋主任在瘦狗嶺視察留影

（中）宋主任子文（右）黃副主任鎮球（左）胡師長長青　李景開攝

傳張發奎上將 被迫降蘇北說不確
張氏昨乘車晉京

【專訊】國防部戰略委員會顧問張發奎上將，於廿六日自滬飛京時，被迫降於蘇北匪區阜寧之間地域，該地刻正為共匪竄據者，被迫降原因未明云。此訊發表後，當局及張將軍友好，均極表關切。惟至昨（廿七）日下午五時，此間張將軍友好已于中午拍電往上海查詢，獲得復電，證明此訊完全不確。該復電係由隨張將軍赴滬之行秘書長麥朝樞所復者，麥秘書長電稱：張將軍夫婦仍在上海，未有他去，并準備于廿七日乘京滬路夜車晉京，赴國民大會報到。（將）

琼島劫火車股匪 係留落之台籍人
匪望遣送同籍即繳械投誠

【海口廿七日中央社電】海南島環島鐵路由榆林開往崖縣客車，廿五日午在榆西四十八公里冬瓜嶺處，為匪二百餘截劫。該批股匪多為復員時留落之台籍人，擁有機槍步槍數百桿，係為生活所迫，如能派船遣送回籍，匪會對人表示：可繳械投誠。

【專訊】市商會為籌募組長，行將組織勞組長，（三）本會辦公地址由主任委員決定。（四）通知各組長擬訂各組工作計劃，提出下次常務會議討論。

女青年從軍熱
不讓鬚眉

【專訊】市府自發動青年從軍以來，志願從軍報效者紛紛前往報名，又有女青年馮倩霞、張慕良已誌名請求從軍受訓，惟青年科以該科尚未奉令辦理女青年從軍，除嘉許外，并選擇工作，勉其候命。（仁）

教員打單案
梁展經被判徒刑六月
教務主任陸劍虹無罪

【專訊】東堤分局轄內珠光路八號小學教務主任陸劍虹、教員梁展經，以青年行動指揮部海外總支部名義，勒索港紙千元，恐嚇乾生妹，被捕送經刑庭，事余自認恐嚇，出不諱，已判決：梁因環境所迫出此，昨判決。

【專訊】昨（廿七）日上午十時，假省參議會開第一次常務會議，出席馬燦榮（一二）等，主席林翼中，推定秘書長，並由二中（二）為省參議會副議長幹事，市黨部推定任秘書，決議派員參加總指揮部會，為國民黨省黨部慰問。

十四次車廿一日在橫石灘江口間末尾兩節車輛出軌，枕木路軌微有損壞，已於廿二日晨修復通車，旅客均平安無恙。

匪群強搶婦人金飾

【專訊】昨（廿七）日上午十一時，寶源新街兩匪械劫。。。。

明路八十一號婦人梁芳（四十一歲）新會人，行經太平北路新街口，突被匪徒六人蜂湧上前，其中一人將梁婦強拉不放，意圖搶其金飾，梁婦大呼，匪乃將其手上金鐲一只搶去，逃去，經路人追捕，在新街口獲一匪，女匪（廿六歲）又一匪新街（十九歲），行經資源匪多名，被匪搶去金介指二只、金鐲一只。

廣九車又捕獲
私梟卅六人
解返憲兵團訊辦

【專訊】不肖之徒常以偷運私貨為業，昨在廣九路上自深圳開來之火車，經路局緝私人員搜查，獲私梟卅六人，當即解返憲兵團訊辦。

三江春水突漲
積極搶修缺堤

【專訊】連日東西北三江河水突漲，比較上月水位增高一公尺，由于日前水位已加派工程人員，分赴各縣，同時加緊搶修，但因五年來抵抗洪水能力已減，水利局配合各縣積極修築，現已派員分赴搶修，總工程費約合一萬億元。省府宋主席極為關心，及水利局長楊... 今年春水暴漲，各堤圍搶修工程須于汛期前完成。

穗市點滴

△省府新聞處定四月一日舉行記者節聯歡，旅穗各地新聞記者均參加。

△四月四日為兒童節，十虎門及外地報社參加。

△過去多日為廿日限期，日本戰犯...

朱鑫租貪污案
羈押延長兩月

【專訊】前港澳接收揭陽糖廠案，被控貪污之朱鑫租，經盡調查訊結，法院以案情重大，延長羈押二月。（法）

△機器工會總會，南河工...

全運常委會通過
大會經費預算
預售長期券每張四百萬

【上海航訊】七屆全運會籌委會四次常務委員會議，廿六日舉行，決定：（一）本會經費收支預算，內編列各組經費，照原案通過。（二）公開徵集獎章圖案，預售長期券，每張四百萬元。（三）江灣市體育場及田徑場、跑道、體育館等工程，修理工程計劃，討論決議，以期...

師範生制服津貼
學年開始後發給
零用津貼每生五十萬元

【南京航訊】教部為師範生制服津貼一案，規定於學年開始後發給，零用津貼每生五十萬元，各省市應遵照辦理。

教部催報師範招生保送辦法

教育局發表
教職員補辦登記
第三批合格名單

【專訊】本市教育局現任教職員補辦登記第三批合格者名單如下：...

航空模型預賽
明在天河舉行

【專訊】第二屆全國航空模型競賽廣州區參加者計共十人，已由教廳報名，並定明（廿九）日上午九時起假天河機場舉行預賽。

教育與體育

川教廳 新事 日內可望復教

【成都航訊】四川省中小學教員因生活困難，要求調整待遇，已經停教多日，現省府已同意改善，日內可望復教。

宋主席條諭
嚴辦糧政舞弊人員

【專訊】據悉：省府宋主席頃手諭各縣縣長，凡糧政人員舞弊者，應即嚴辦。

艾旅軍士大隊學生
昨實彈野戰演習
宋主任親臨觀戰表示滿意

【專訊】駐軍六十二旅軍士大隊學生，昨（廿七）日上午九時起舉行實彈野戰演習，由艾旅長主持，宋主任親臨觀看，黃副主任，沙副官長，各級官兵均到，演習開始，情況緊張，砲火猛烈，一時硝煙瀰漫，完成任務。宋主任對此次演習，表示滿意。

市冬救會
月底結束
每難民發米五斤遣散
請善團繼續施飯工作

【專訊】市冬令救濟會，昨舉行第四次常務會議，決議：本月底結束，難民每人發米五斤遣散，並請善團繼續施飯工作。

李秉樞案公審終結
定下月三日宣判

【專訊】前廣州直接稅局長李秉樞被控貪污一案，經地方法院刑庭廿七日上午開庭公審，辯護律師答辯，定下月三日宣判。

專穗慰勞會
昨推定主委

【中央社訊】慰勞戡亂將士分會……

上海市場

是全國經濟金融的天文台，它不斷掛起紅球，似暴風雨快會蒞臨的。

【本報上海特派記者航訊】上海物價最近又來一個大漲，……

增開列車
廣州源潭

【中央社訊】廣三各線，為便利清明節旅客來往祭掃，廣州源潭間增開列車，四月一日起至十日止，每日增開一次。

市商品陳列所
定期下月規復
函促各廠商將成品送所陳列

【本市訊】市商品陳列所，已定下月規復，業函各廠商送品陳列。

高院宣判上訴駁回
深宵強姦弟婦
楊柳波妨害風化

【專訊】花縣村民楊柳波，因深夜強姦弟婦，被判刑七年，上訴高院，昨宣判駁回。

社團消息

昨市小代表會
議決春季聯歡

【專訊】市小聯誼會，昨（廿七）午後召開第五次代表大會，到會者六十餘校代表，由李秀梅主席，報告工作……並決議春季聯歡。

潔齒兒比賽
已取錄十名

【專訊】市小學兒童潔齒比賽，昨廿七日下午二時在市立一小舉行……

市基督教各堂主日崇拜秩序
無註定時間均屬正午十二時

中大消息

囍 結婚啓事

謹詹於國曆三月廿八日（農曆二月十八日）為小兒桂揚、小女淑蘭在德奧瑞同學會舉行結婚典禮，謹此敬告　諸親友

范茂修　梁威鳳　仝啓

囍 結婚啓事

嗣慈命謹詹國曆三月廿八日（農曆二月十八日）為舍侄容沛、小女碧珍假座廣州市文德路德奧瑞同學會舉行結婚典禮，謹此敬告　諸親友

單橋星　梁滄帆　仝啓

盛譽港滬　歷史悠久
天山冷氣機公司
經營冷氣機冷藏庫雪機雪櫃兼造水陸大小機器工程，專門技師免費檢驗長期保險
寶號府上如有需要請即撥電話一四六二五
營業部：廣州市惠福西路一九四號